南華日報

SOUTH CHINA DAILY NEWS
49-51 Hollywood Road, Hong Kong
Cable Address "SWENONIS" or 5478
Radio Address "SWENONIS" or 9850
TEL. Editorial Dept. 28284 Business Dept. 25612 P. O. Box 369

第二〇五七號

本日出紙二大張每份零售港銀二仙

督印人鄺修港

館址　香港荷里活道四十九至五十一號
電話　編輯部二八二八四　營業部式五六一二
電報掛號　有線電五四七八　無線電九八五〇
郵局信箱　三六九號
定報價目（以港幣計）
本港　每月五毫　全年五元五毫
中國內地　每月壹元　全年壹拾式元
外國各埠　每月壹元七毫　全年壹拾九元
（郵費在內）（報費先惠）
廣告價目表可向營業部索取

香港荷里活道四十九號中國聯合印務公司承印

香港政府特准掛號認爲新聞紙類第一三六號

思豪大酒店樓下
京士美髮室
地方雅潔
技師精良
照呼妥當
用具潔淨
價格從廉
各界光顧
無任歡迎

西湖電熨理髮室
準於今日開幕
經濟電熨髮一律二元
常備理髮票一元十六張
剪髮四張小童三張
剃髮香油每樽二毛九毛
油蔴地彌敦道四百四十六號
即平安戲院斜對面
西湖電髮室啓
電話五八七三七號

現代電髮美容室
準期六月六號開幕
地址油蔴地彌敦道三六九號即福祿壽餐室樓上
電髮一律二元

亞張電髮美容院
四月初一啟市
本院聘到美容專家擅理曲波髮粧並聘在南北理髮室受職數載之亞張在本院主理一切男女美髮現由歐美名廠定到最新式之電髮機多種及各種用具皆以適合衛生爲主且地方雅潔空氣充足欲求美髮者盍興乎來
院址彌敦道七百七十一號即警察學堂斜對面
注意電髮全頭一元五毫
電話五九三叁三

介紹五代眞傳的確妙手良醫
黎頌平先生
歷世名醫在滬懸壺二十餘年
學問精深經驗豐富所有大小各症無論傷寒溫病癆傷咳血痢症腫症瘡症腎病婦兒全科奇難雜症無不藥到病除起死回生口碑載道無待贅言今先生豪友介紹由滬返港懸壺濟世良醫任國幸勿交臂失之特登報介紹俾病者知所問津焉　診金隨惠
醫寓香港皇后大道中三十九號二樓
金邊汽車公司總理　曾榕
新世界戲院司理　陳啓鏗
美洲西餐室總理　陳光漢
新華飯店司理　朱蔭裘
新華飯店司庫　李國競
謹啟

阮覺靈醫師謂
毒者遇仙
新德久流即日止流。小便刺痛即晚止痛。私處腫爛兩天全愈。左右毒核即日消謝。瘋瘋血毒紅雲血癬。痔瘡鬱無名惡毒。內消頸瀝立愈腹脹。精究痔漏妙醫白喉。鄙人確有實際工夫專用秘方妙藥立愈風流一切毒症敢誇第一萬靈如不見效分文不取患者來醫即知仙丹
（老醫所）大道中壹柒陸號何東行三樓
（分館）油蔴地上海街壹玖柒號式樓

梁培基止咳丸
華咳除痰防癆健肺

南屏酒店
三大特色
時值七星…
日租一元起…
月租…
電話…

恭頌手脚專科周達文先生治愈
骨節痛聖手
弟瞥骨病牽到直筋痛苦。行動又稍自然。久坐起行。倍加痛苦。幸醫愈所事。技術高超。數月。已成廢人。後得諸醫都說風濕痰濕之類。不轉動則無事。拐杖免強行得十餘步。愈醫愈壞。服藥十餘天行動。周達文先生斷爲血不營筋。如常。謹此鳴謝。
診症時間午前在旺角碼頭行入六間一點至五點在大道中（中央戲院左隣十間）保元堂　電話三二七大〇
深水埗長沙灣道七十六號樓下
陳標謹頌

澳醫伍中健精醫
▲半身不遂
▲久年痢疾
▲新舊咳嗽
小兒婦科
時間診費
下午三時在醫務所門診三元貧者減半出診由十元至廿元
醫務所乍畏街壹百式拾柒號叁樓
不老丸
各處有售
香港上海九五藥房補身

注意仿冒送官究治
註冊商標
老牌三角嘜上等線衫
香港永新織造廠出品
總批發　大道中順隆號　大道中公安號　荷里活道錢榮德

香港機利文新街三拾二號至三拾四號
興華糖菓子公司
自動電話三二一四三零
興華軟糖　啫喱軟糖
駱名椰子糖　橙花軟糖
化核嘉應子　陳皮梅
陳皮檸檬　陳皮金橘
參貝山楂　洛化檸汁
門沽批發　婦孺相宜

解決孕的問題
欲求受孕、保孕、與及大產、小產的安全抑或欲知是否有孕
一切孕的問題　羅用柔留產房　均能代爲解決包無錯悞本留產房開業九年專門治理產科婦科兒科確有特長工夫久已著名於旺角一帶　地址旺角上海街五六五至五六九號　電話五八二六六　弁專賀避孕防毒藥。產後肚痛藥。婦女通經水。行經肚痛藥。嬰兒嘔奶散。小兒化痰止咳水。

証明醫瘋良法
鄙人等前患瘋疾蒙羅南光華醫院院長袁光華先生先後治愈曾映初醫及痊愈後之照片登報証明俾同病者知所問津乃近日懸牌醫瘋者接踵而來肆力鼓吹瘋者不察受累匪淺瑞等不忍視其誤入歧途用再聲明袁君心存濟世慈善爲懷深知此病之痛苦故到局驗症者慨予免費而於藥費則貧者減增富不多索無論病之輕重、皆施治靡不逐漸痊愈數年來蒙治痊愈者不知凡幾爲拯救後來患者計有自願留像醫局以爲佐証同病者不妨到局一觀當知言之不謬也局內瘋疾說明書函索即付袁君醫局設香港灣仔軒鯉詩道電車路二百六十九號電話三〇五九一
香港廣東道八百九十號三樓
香港大道東三十五號　陳瑞平　李作同頌

立判肺癆（生死脈）
省城長指甲崔壽彭之長男經台山縣政府及廣州市衛生局考取全科最優等醫生老手崔履佳祖傳四代獨步秘法專醫咳嗽吐血痰喘肺癆分生死脈最準確保宗廿四小時包止限日全愈立單担保永無復發惟自問無把握太危之死症則直斷推不受理以維持我四代漢醫常勝軍之聲譽　▲崔履佳畢業於廣州中醫學校畢業）夫婦審生精醫肺病咳症婦科內科　▲（剪此告白贈醫免費）
▲診症時間早晚在旺角上海街五百三十八號二樓老館
▲一點至五點在灣仔大道東一百廿四號二樓分館志在揚名濟世貧苦藥金任惠

療養園
梁國權牙科師
梁國華
機器專製　黃白金牙
天然無異　全口磁牙
手術妙藥　脫牙無痛
新藥治療　一切患牙
限日醫愈　牙痰牙瘡
特別破格　減收八折
并加贈送　洗牙藥露
双料便宜　勿失良機
梁夭壽診驗痳瘋贈藥七天
梁天民專醫瘡醫免收診金
本園香港皇后大道中一百四十六號二樓

VULCAN
全球著名
窩路堅
準確耐用經濟摩登
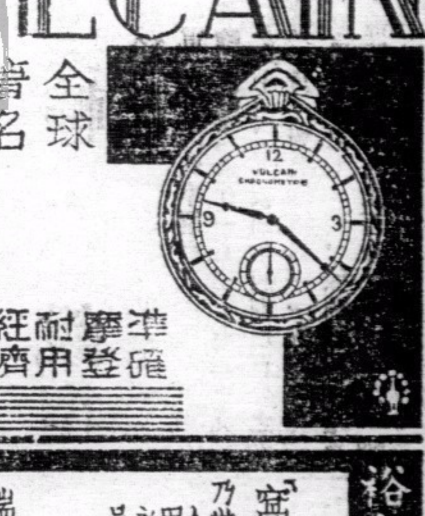
「窩路堅」最可靠之伴侶
乃世界最準確最摩登化者入人應備此貴之時計因其可告準確之時刻永無失時悞事等弊足爲吾人可靠之伴侶也
裕大有限公司總經理
分銷處香港德輔道中電話式六五四四瑞美鐘表行
廣州市十八甫瑞華鐘表行
各鐘表店均有代售

黃天壇醫師包醫大麻瘋鷄爪瘋
由二千元減爲二十元限贈十名
包一月痊愈剪告白來免收診金
醫所香港德輔道西二百六十號
恭頌痳瘋國手救命恩公
鄙人不幸染受瘋疾惡毒奇症發現面熱跳癢虫行蟻咬遍醫罔效病延日深耳腫堆凸眉髮就脫骨痛痺刺身中迭發紅點面部浮腫紅雲舉現屢服丸藥如石投水焦急萬分幸承世伯馬昭介翁指示請求黃天壇醫師治理紅腫痕痛盡消除陋相改挽回本來面目十足痊愈恩同再世用特遍刊各報擴實表揚俾社會人士知之并忠實介紹於衆俾患斯疾者脫離苦海　香港筲箕灣大街梁逵廷拜啓

中央國醫館名譽理事　廣東國醫分館名譽董事　僑港國醫聯合會常務委員
儒醫呂哲公先生愈我糖尿瘰癧
弟染糖尿及瘰症數年、久醫無效、幾瀕於危、幸蒙合成調治、邀服「糖尿萬靈丹」及「瘰癧內消散」一月、諸恙悉除、吳肇鏞拳師荐延登報、介紹求醫者、眞良醫神効也・茲特
先生秘製糖尿萬靈丹（每料一百元）重症不過三料（諮務處）香港中環威靈頓街壹百式拾捌號式樓……電話式柒玖壹式……
清宮秘方瘰癧內消散（每料一元）（暫沽半元）
－廣州市拱日西路五十一號　張錦啓－

戀愛的故事

昨日老伍來，爲余道一戀愛故事，香艷有趣，亟爲記之！

蜜絲某，長交際，喜結交男朋友，尤健談戀愛經，一時有情大家之稱，每出遊，追逐蜜絲畔者，動必多人，而粉紅色之信件，日如雪片紛來，應接不暇，久而久之，蜜絲漸爲所苦，覺頭昏目暈，精神恍忽，亟謀擺脫之道，蜜斯脫某，察知其事，密以虎標萬金油八卦丹，囑爲服治，蜜絲感激之餘，極謝蜜斯脫某大德，因是感情日密，由初戀而熱戀，終于有情人成了眷屬。

實業部公報
第二七五期業已出版
本公報登載關於農林鑛工商漁牧及勞工命令法規公牘調查統計註册廣告等項每週出版一次訂價全年大洋九元郵費在內零售每册大洋一角凡關心實業法令及建設事業者均應購置一份以資參考如訂購者請逕向實業部總務司第四科接洽可也

RONSON WATCHES
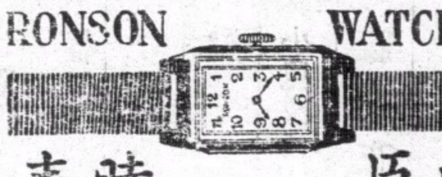
朗臣時表
本行新到大帮時欵男女庄RONSON朗臣佇石馬表式式俱備如蒙賜顧無論價值高低皆送
名貴贈品
以酬諸君光顧之雅意
總經理省港利安鐘表行
皇后大道中一百卅四號
自動電話式一六六一號

赫威避孕防毒藥片
解決婦女體弱。不宜受孕太多。養育子女。貴乎子女健康。母體孱弱而生育太多。不獨影响個人健康。其所生之子女。亦多夭折者。欲免此弊。惟有節育可以補救之。子女太多。入息太少。生之非艱。養之爲艱。故有聰明之夫婦。纔會有限制生育之思想。
節育說明書函索即奉
久爲用者所讚賞。認爲最安全可靠之節育片。敬告諸君。切勿貪平悞購無效偽藥而悞事
注意此藥片外用確能避孕兼防毒。常用無碍。行銷久。牌子老。
▲各埠大小藥行藥局均有售▼
廣州　老威藥房　永華藥房　上池藥房
香港華人行八樓合興行經理　電話二一六一六
新世界藥行　柏林藥行　良濟藥行
玉山藥房　仁壽藥房　長壽藥房
均有售

蔣委員長電復西南

請陳李白入京開誠協商

並謂西南未與中央取得一致聯絡時勿可輕動

李宗仁痛斥中國行將發生內戰說

傳粵桂定期誓師出發

(六月七日南京電)蔣委員長因西南發出冬電、揭抗日、以爲處此國勢阽危之下、凡所處領袖地位者、要是輕重、繫國家於存亡、連日各國使館、多往訪謁、詢問西南此舉、中央所採何種態度、蔣委長乃以中日兩國邦交、除以道義相維互不侵犯意旨、向各該使館宣達外、曾於六日電覆西南當局陳濟棠、李宗仁、白崇禧等、茲將原電探錄如下、(銜)冬電敬悉、禦侮救亡、固屬中央本旨、但禦侮步驟、西南未與中央取得一致聯絡時、勿可輕動、不特啓敵進侵華北之機會、且更貽亡省之憂、幸公等以國家大局爲重、中正不敏、還希公等剋日命駕入京開誠協商、共挽危亡、不勝厚幸、中正魚(六日)印、

(六月七日廣州路透電)李宗仁今日對記者力言內戰爲不可能、并謂在強敵加緊侵略之今日、中國人打中國人當爲絕對狂妄之舉云、李氏雖承認廣西軍隊推進至該省邊區、但謂此等軍隊不過係準備北上抗日而已云、

(六月七日廣州路透電)據深知時局者之觀察、當粵桂間隔閡之解決、正努力進行中、中國報紙謂蔣介石已派魏道明爲其私人代表赴粵商合作、此間觀察者認爲日本派艦至廣州「護僑」大有可能、且或快將實現云、

(六月七日漢口路透電)傳衡州已被廣西軍隊佔領、此間當局正式否認、惟據長沙來電稱、廣西軍隊集中桂省接近湘省之邊界、業已證實、形勢嚴重云、

(六月七日廣州路透電)據可靠消息抗日軍誓師典禮、將於本月十五日在廣州南寧兩地同時舉行、隨即舉行陸海空軍大檢閱、而抗日軍亦即出發北上、由白崇禧指揮、張達(音譯)與廖道(音譯)爲副、

楊德昭定今晨謁蔣

王寵惠留滬休養不擬他往　黃紹雄由京飛滬即將返杭

(六月七日上海電)楊德昭七日晚十一時乘夜車晉京、定八日晨晉謁蔣院長、報告一切、任京擬作兩三日勾留、即行返滬、王寵惠鼻病已告痊愈、決暫留滬休養、不擬他往、黃紹雄七日下午五時乘歐亞郵航機飛滬、擬在滬稍留、即乘車返杭、

將在南昌召開 將領會議

張發奎南巡後已返防

(六月七日南昌電)此間擬日內召開各省高級將領會議、商清剿善後事宜、

(六月七日福州電)四省剿匪總指揮張發奎、爲巡察邊區防務、特由防次南巡、遍歷崇安浦城各縣、并調集各地駐防軍最高長官面示剿匪機宜、據息、張總指揮現已返抵防次、至僞獨立師黃立倚、近在崇浦等處已被我軍痛擊慘敗、紛向江西弋陽潰竄、我軍已越過贛境獨木關、向匪追擊、斬獲甚衆、現各部殘匪已成強弩之末、正由贛軍兜剿中、

滬大學教職員

反對日本增兵華北

電全國教育界爲政府後盾

(六月七日上海電)上海各大學職教員聯合會、七日下午二時、在中華學藝社舉行會員大會、到七百餘人、主席團黎照寰、張壽鏞等、通過反對日本增兵華北案、並通電全國教育界、一致爲政府後盾、

平大學畢業生

服務運動大同盟

擬派代表赴京請予援助

(六月七日北平電)北平大學畢業生服務運動大同盟、七日招待記者、由楊廼森報告組織目的、在謀得廣大羣衆之職業、並無背景、日內擬派代表赴京、向中央請願、予以援助、

長蘆鹽運署人員談

冀東鹽務非生變化

稅收雖減少仍屬無礙　稅警隊照常執行職務

(六月七日天津電)近日此間盛傳冀東鹽務發生變化、日方組織華北鹽務公司、據長蘆鹽運使署人員談、蘆鹽收稅、年達二千餘萬元、目下收入減少、雖屬事實、但每年六七八數月、向爲稅收淡月、於全年稅收無礙、冀東稅警隊、劍亦照常執行職務、外傳各節、當屬不確、

修黃帝陵

需欵三十萬

(六月七日西安電)黃帝橋陵、歷年失修、林主席、戴季陶、邵力子、于右任、張繼、前發起培修、林主席特派黃文弼負責籌劃、黃在中部勘測數月、茲已事畢來省、據談、培修需費三十萬元、定七日晚赴京商籌辦法、

綏蒙師範校

招生八十名

(陸月七日南京電)國立綏遠蒙旗師範校長、業經教部聘綰天祿充任、綰七日離京返綏主持校務、該校除決定六月內、先招生五十名外、并決附設一初級小學、亦于六月先招生一班、

贛省政費

不敷百萬元

發庫券彌補

(六月七日南昌電)省府以廿四年度田賦收入、雖略有增加、但政費仍不敷百萬元左右、前原擬發行公債、以資彌補、而供建設、近已打銷上項計劃、決改發短期庫券一百萬元、向銀行界抵押現欵、彌補虧欠、

捐萬元購機

(陸月七日上海電)滬交易所聯合會、捐欵一萬元、助充購機祝壽委員長壽、

祭胡經過

居正今日報告

(六月七日南京電)中央已推定居正出席八日晨紀念週、担任報告、聞居擬將此次南下致祭胡主席經過情形、提出報告、

滬童軍檢閱

(六月七日上海電)滬全市童軍、七日晨九時、在市中心區體育場舉行大檢閱禮、參加童軍及來賓萬餘人、吳鐵城、潘公展、童行白、均蒞場檢閱、並致訓詞、下午、表演非常時期演習、晚舉行營火會、

完成滬杭甬路

金融借欵

由銀團發債券

(六月七日南京電)中華民國廿五年完成滬杭甬鐵路六厘金融借欵合同、業經立法院大會於五日晨將全文通過、該借欵准由銀團尅日發行債券、

(六月七日杭州電)路息、鐵部爲完成滬杭甬路杭紹段、現已調委浙贛路前工務科長張海萍負責主持該段建築工程、最遲將與錢江鐵橋同時築竣、又鐵部前原擬派張海萍主持川滇鐵路工程、現張調杭紹路後、川滇路已另派人主持云、

劉峙赴豫

黃衛分別返防

(六月七日南京電)劉峙來京謁蔣委長報告並請示已畢、七日晚偕隨員乘車離京赴豫、黃杰亦同車返徐、衛立煌謁蔣委長則已事畢、定八日由京乘汽車返六安、

毛彭徐匪衆

分竄固原及紅柳溝

(六月七日西安電)竄擾曲子鎮阜城一帶之匪、係毛彭兩匪主力、約萬餘名、毛匪在內指揮、自經駐軍痛擊後、該匪五日夜向固原方面逃竄、

(六月七日西安電)本月一日竄擾定邊附近之匪、係徐海東匪部僞十五軍團、人約七八千名、并有騎匪千名、迫擊砲四門、山砲三門、被我軍擊退、五日午竄至鹽地以南之紅柳溝一帶、

徐源泉返川

目疾已愈

(六月七日漢口電)徐源泉日前由川飛漢醫治目疾、刻已就痊、七日晨謁何成濬後、當于七時半乘機返川省防次、

漏稅貨物運津

較納稅貨物多四倍

太平洋聯會美國分會報告　去年私貨值二千餘萬美元

(六月七日天津電)據津日本商工會議所調查、津海關五月份對日輸出口貿易數額、計出口二萬三千九百噸、入口一萬三千一百噸、較四月份出口減一千三百噸、入口減少六千六百噸、聞五月份進口貨物、已直接或間接運津者、總數當在五萬噸以上、故漏稅貨物、數量竟達進口貨四倍之多、

(陸月七日青島電)津關緝私處長安斯邇、七日晨由洛抵青、與此間當局對緝私事、有所接洽、月內將晉京、

(六月七日成都電)瀘縣旬日來由鄭包寄到大批廉價貨物、據商場方面傳說多係由津浦路南下之私貨、

(六月七日鄭州電)華北走私白糖一百六十餘噸、五日由津運許昌、鄭車站奉令查究、

(六月七日北平電)運抵東站之鉅量白糖、七日仍無人領取、經查明係留守營日商旭組正式納費、裝車交運者收貨人爲道中洋行義記、是否貼有海關稅照、因車站拒絕查閱、不得而知、據車站人表示、該項貨物、雖未提去、但依鐵路慣例手續、未提貨物得在站存庫、故或係待辦某種手續而暫不領取、

(六月六日上海電)紐約台衆社電、太平洋聯會美國分會、今日發表調查報告、謂目前中國政府因大規模之走私關係、竟損失關稅收入約達三分之一、長此以往、政府因收入不足、將大受影響、而對外債務、亦感受危險、該會估計私貨走運入境者、去年達美金二萬五千萬元、一九三四年爲一萬五千四百萬元、一九三三年爲一萬四千五百萬元、至於走私盛行之原因、冀東僞組織減稅四分之三、亦爲一因云、

國大選舉法

施行細則縮少

(六月七日南京電)國大代表選舉法施行細則、業經籌委會六日開第三次會議慎密討論、于下午會議中、并推定委員數人審查細則全文、原定條文甚多、現求簡要起見、歸納已不滿百條、聞此項細則、再經一度整理手續後、即可送呈政院通過、轉請國府公布、一俟細則公布、總事務所當可隨之成立、

蓉米價飛漲

每石售三十三元　當局商得救濟法

(六月七日成都電)蓉市連日米價飛漲、爲歷年所罕見、現每石高至卅三元、平民無不叫苦連天、當局以其影響民食軍糧、關係至鉅、經召軍政各機關、及油米銀行各業、商挽救辦法、議決、㈠令各縣調查倉庫囤糧、由縣長具結保証、㈡銀行業不得以米穀抵押借欵、㈢嚴緝奸商、禁止買空賣空、㈣請中行多運新輔幣來川、并提早使用日期、

江亢虎在平

招待藝術界

希望捐助藝品　携坎拿大展覽

(六月七日北平電)江亢虎七日下午、招待平市藝術文化、及新聞界茶會、由江報告彼受任坎拿大太平洋岸第一都市開埠七十週年紀念會、及該埠華僑團體之聘、在華徵集藝品、携往該市展覽之意義、希各方量力捐助、俾發揚中國文化、

經濟建設運動會

籌委會成立

(六月七日南京電)國民經濟建設運動委員會辦公會所、業經實部籌備齊整、並調該部秘書林凡野等多人、在該會服務、總會籌委會、定八日成立、正式積極籌備一切、

徐海各團體電中央

築路運料防護黃堤

黃河灘堤一百餘里全屬沙土築成　險工較昔尤甚如屆伏汛冲激可慮

(六月七日徐州電)徐海各團體、頃電中央稱、黃水之患、史不絕書、迨至晚近、堤身更因年久失修、每屆汛期、險工迭出、釀成巨災、去歲董莊決口、耗費無算、經長久時間、始告合龍、近黃河南堤蘭封董莊之間、計長二百餘里、全係沙土築成、今歲險工較昔尤甚、如屆伏汛、冲激可慮、事前若不預謀防護、潰決難以倖免、惟防護堤身、深賴工料充足、石料一項、尤爲主要、但石料非當地所產、運輸限於交通不便、倘一旦有警、臨時向各方採運、行將緩不濟急、勢必貽悞事機、頃聞魯西人士、有自蘭封至濟南沿黃河南堤、與築鐵路之議、專爲運料之需、而爲堤防之用、深思遠慮、切合實要、蘭北魯西、審運略同、利害相同、去冬之患、即蘇之禍、防黃大計、關係百年安危、懇乞顧念過去淹沒之慘、不惜建築、實深叩盼、

遙堤善後會

鄂省府組織

(六月七日漢口電)經委會秘書長秦汾、因遙堤第四段冲潰一部、目下雖由省府組織遙堤善後防汛委員會、以范熙績主持其事、施工自當就前爲易、但因潰口關係、原定經費約需超出六十萬元、此欵急不容緩、如何籌撥、實屬問題、秦氏因於六日乘飛機到漢口、七日會與省主席楊永泰氏詳爲磋商、對料理遙堤善後工程、亦與關係方面計議一切、該會水利處長鄭肇經、七日由漢口乘輪前往堵築地點實地視察云、

一月至五月

滬對美輸出額銳增

五月份輸出爲一百萬餘美元

(陸月七日上海電)美駐滬領事署發表本年一月至五月五個月、滬對美輸出數字、計九一七三七七四美元、較去年同期增百分之十三、三、較前年同期增百分之廿六、五、又五月份一月、對美輸出爲一一五九九九一美元、較去年同期增百分之七、六、較前年同期增百分之十六、三、惟較本年四月減百分之十二、六、較三月減百分之四十四、

華北水利會

全體會開幕

(六月七日天津電)華北水利委員會全體大會、定八日晨舉行開幕典禮、下午開首次會議、討論議案、各地委員均已到津、準備出席、共收到各方提案二三十件、

(六月七日北平電)華北水利委會、定八日在津舉行本年度全體委員會議、該會委員于景儒、七日午由保來平、即晚轉津出席、

重征煙統稅

津捲烟公會反對

(六月七日天津電)津捲烟業公會、爲重征統稅事、定八日推舉代表、向各關係機關請願、頤中公司經理克雷斯勳、七日赴滬向總公司請示、

記者協進會

推選兩幹事

(六月七日北平電)平市教育文化記者協進會、推選松亞農、江漢生等爲幹事、該會目的除聯絡感情外、并促進新聞事業之改善與發展、決不作其他活動、

築京衢鐵路

鐵部在計劃中

(六月七日杭州電)鐵部現計劃與築京衢鐵路、由京蕪鐵路之蕪湖開始接軌、自由萬縣境而達浙江衢州、與杭江路銜接云、

謝冰心赴美

續寫寄小讀者

(六月七日南京電)女文學家謝冰心、定七月十四日乘柯立芝號郵船由滬赴美、出席檀香山哈北大學兩處會議、旅途中擬續寫「寄小讀者」、

浙公債抵現

程遠帆赴滬商洽

(陸月七日杭州電)浙整理公債條例、立院通過後、程遠帆離京赴滬、向銀行界正式商洽借欵、即擬以公債票面八百萬、六折抵現、約五百萬、

蔣院長令中農行

增甘省農村貸欵額

增三十萬至五十萬元

(陸月七日蘭州電)蔣院長以甘省災患奇重、除令財部撥賑災公債廿五萬元外、并令中農行于辦理甘省農村貸欵、再予增加卅萬至五十萬、專供災區農民借貸、此間中農分行、已奉總行電令、遵照辦理、即可與省府會商放欵辦法、該行原定甘省農村貸欵額五十萬、合現增之數、則爲八十萬元至百萬、已放出四五萬

川黔專員會議

昨三次會議

顧祝同等演講

(六月七日重慶電)川黔專員會議、七日晨八時半、舉行第三次會議、顧祝同主席、并作精神講話、其要點、㈠川黔兩省過去政治檢討、目前之需要與今後之希望、㈡行政督察專員之使命、與應有的修養、繼由羅君強介紹張銳、吳景起、相繼作學術講演、張講促進行政效率之基本條件、吳講農民生活與國民經濟建設、十二時散會休息、下午二時續會、由賀國光講解碉堡概況、繼由關吉玉、周綱仁分講地政財政問題、至六時廿分散會、

植物油料廠

股欵月底可籌齊

(六月七日南京電)實部籌設之中國植物油料廠、聞本月底可將股欵籌齊、定七月五日在滬開股東創立會、商討購置機器、建築廠址等問題、

津裕元紗廠

月底可開工

(六月六日天津電)津裕元紗廠、由日商鐘紡會社接辦、現已籌備就緒、擬于本月廿日先後開工、

傅汝霖策返

(六月七日北平電)傅汝霖日前由京飛平、傳此來係料理私務、未與軍政要人晤面、現已離平南返、

陝農校招生

(六月七日西安電)西安農林專校、定下月起在京平漢陝蘭四處招收新生、

漢記者公會

十一日可成立

(六月七日漢口電)漢記者公會登記會員合格者二百四十七人、定十日假市商會大禮堂舉行成立大會、各報界通訊社、是日將休假一日、以誌紀念、

冤獄賠償

滬律師舉行二屆運動會

(六月七日上海電)滬律師公會、七日下午二時、假市商會舉行冤獄賠償運動二屆運動會、並招待本市各團體代表、到百餘人、

郭振恒成績不如前

二百公尺俯泳

(六月七日上海電)俯泳名將郭振恒、七日午、在市游泳池受世運游泳選委會測驗、蛙泳健將[illegible]壽、吳幹生、陪同下水測驗、項目僅二百公尺俯泳一項、郭以出發最遲後衝刺、未發揮全力、致僅獲三分十三秒六之成績、較平時退步殊多、

我國健兒多有進步

破全國紀錄者七人

(六月七日上海電)參加世運預選中外田徑對抗運動會、七日午二時起在町園舉行、參加中外選手百餘人、觀衆約四千餘人、男子我隊破全國紀錄者七項、㈠賈連仁之千五百公尺、成績四分十一秒一、㈡黃英傑之高欄、成績十五秒七、㈢程金冠之中欄、成績五十八秒三、㈣陳寶球之鐵球、成績十二公尺八八、㈤冷根之鐵餅、成績三十九公尺零七、㈥吳必顯之跳高一公尺八五、㈦王士林之三級跳、成績十四公尺三六、外人破我國全國紀錄者二項、㈠鮑文之四百公尺、成績五十秒二、㈡卜張之標槍、成績九十一公尺六五、十項運動僅舉行四項、餘待八日午繼續舉行、女子參加者中外各僅得一人、祇作百公尺表演賽、我隊李森以十三秒二破全國錄紀、

小兒發熱？

服小兒快活汁　數小時後見功

▲小兒體溫、若超出尋常以外、即宜及早調理、若熱度有增無減、更應急訪良醫、施以診治、否則一到嚴重時期、縱能醫愈、亦飽受驚慌矣、

▲小兒初起發熱、最簡便而又最安全之治療法、莫如服以「小兒快活汁」蓋小兒快活汁、內含藥物、極具退熱效能而無過於發表之弊、依方服之、數小時後、熱度即逐漸減退、十二小時後完全恢復健康、

▲小兒快活汁、不獨能退熱、且能袪寒、若風寒在腹、日夜啼哭、服之二次後、即轉哭爲笑、晚間安睡、如平時無病、每日服一二茶匙、又能令其體重與日俱增、消弭疾病於無形、尤妙在味甜悅口、多服無碍、爲兒科藥中不可多得之珍品、

小兒快活汁　大號伍毫　二號叁毫　細號毫半

各公司藥店必售　嘉齡大藥房出品

其樂眼鏡公司

大道中五十二號

各欵眼鏡　價廉物美

西南積極準備抗日軍事
粵省集中退伍警隊加緊招兵募伕
桂省第三屆徵兵紛紛赴柳州集中
粵漢路南段局奉命準備車輛候用

(廣州專訊)西南出兵抗日、醞釀已久、冬電發出之日、即揭幕之日、從此步步進展、益爲急、胥視整個政局之變化情形如何而定、自一四集團軍改易軍號後、吾人所最應注意者、即爲粵桂軍事之動態、然目下兩省軍隊仍在候命推進中、在未奉命推進時、其準備之情形如何、且抗日必須武力、兩省武力之如何充實、以備將來一面進而作戰、一面防守後方、在軍事尚未發展時、此項消息、均甚重要、茲分誌如下、

粵省退伍警隊火速集中候編

一集團軍總司令陳濟棠、以東路一帶、海岸綫延長、非有相當兵力、不易鞏固、而現在兵力、尚嫌不敷分配、故決定限月內完成全省三十二師之計劃、連日分電催促各縣、限即將退伍常備警隊運省、以備分別編併、拍赴各縣之電如雪片紛飛、大有急如星火之勢、惟各縣有因未編練後備警隊者、致常備警隊補充困難、因亦紛紛電省請示、但總部對此、仍飭令即將徵募之常備警隊退伍、即運來省、其未有後備警隊編練、至碍難補充隊額者、則准其於常備警隊、隨時編練、不敷之額、隨時補充、查新兵訓練處截至昨日、已收到各地運來之退伍警隊五千餘人、將來各縣一經全數運抵廣州、總額當在二萬餘人、又查總部自派員到桂省招募新兵後、截至昨日、亦有一小批新兵到省、但據解運新兵來省之某軍官稱、最近在桂招兵、亦極感不易、因桂省壯丁、多已服役民團、應募來粵者不多、故此次在桂招兵、成績極弱云云、除增兵額外、將來大軍啓行、需伕役亦當不少、陳濟棠經令各縣長、每縣募伕一百名、惟各縣募伕、每不如數、昨陳氏特通飭各團長、准在駐地內就近招募、此項募伕費、亦准實報實銷云、

桂省三屆徵兵 壯丁多有規避

桂省自去月頒佈第三屆徵兵令後、各縣政府即依照章分別轉令各區鄉村街長遴照抽送集中遣送來縣、由縣轉送總部、指定地點施行訓練、茲查本屆徵兵情況、壯丁規避與偏用者、仍在不少、有等村落、壯丁竟至逃避他方者、至于城市方面、則因富家子與商業關係、僱請者仍佔多數、據調查所得、大江附近各縣、因此次舉辦徵兵、覺有停止圩集者、茲查沿江如戎圩、赤水、人和、太平、藤縣、大安等處、每屆圩期、鄉民擁擠、雞豬米谷及瓜菜之類、充塞市場、惟自近半月來、各圩場每屆圩期、極爲冷淡、以致沿江船戶日麥運載貨物甚疏、各縣物價、一時較平時爲高漲、又查是屆徵兵、各縣境內之壯丁多由甲村而逃往乙村、乙村逃往甲村、惟當局對於此等逃亡異地之壯丁、苟有所悉、亦派員按址前往勸分應徵、又查邕甯縣府奉令徵集第三屆徵兵後、各區鄉鎮均已如期徵足、賓陽辦理三屆徵兵、應徵者已齊集縣城、特於五月卅日啓程開赴柳州編隊、至遷江縣自奉令徵集第三屆徵兵後、即積極辦理、近有各鄉應徵者、均於去月廿八日陸續送到縣城、至廿九日止、全縣應徵新兵、均已到齊、由徵兵員於卅一日率帶起程赴柳、

粵路準備機車

一四集團兩軍整裝待發、以粵漢鐵路爲南北交通要綫、西南抗日軍隊出發、必沿粵路北上、昨粵路南段局、已奉到省政府命令、着即裝配機車、其未竣工之最後一輛、亦限期裝竣、所有沿綫橋樑、均分別加緊興工修理、與準備、新機車之行駛、並將所有車輛、均一律分列停于車場、以備西南抗日軍出發之用、

架設東路電綫

一集團總部因以大軍進屯東路、關於軍事之聯絡、已飭由電政管理局局長程堅金限即趕組有線電報所十五個、分設於東路海岸一帶、以利戎機、程氏奉命後、已即集中電報工人數百名、趕赴東路架搭綫桿、因限於本月內即須辦妥、至各電報所完成後、即由總部管理、專爲拍發軍事消息之用、

趕築近郊公路

一集團總部以近郊北路各公路、關係軍事運輸、完成不容稍緩、茲查得廣園白井沿途一帶、爲近郊公路所必經、帳令該築路辦事處趕將此綫加工興築、限日完成、以利軍運、該處連日特派員分赴英清各縣招募工人千餘名、運至廣州、分發佛嶺市江夏石井一帶、上緊興築、該項臨時路工、每人每天共給工食銀五角、

改編武裝團體

一集團總部訓令各綏靖區公署云、案查關於各縣地方武裝團體、除法令規定者外、如有應地方需要、不能依照警衛隊條例第三條辦理者、得呈由綏靖公署核明、轉呈本部核准、改爲警衛隊、常備特務隊、或特務隊、以劃一名稱、經本部通飭遵照在案、近查各縣編組特務隊、多未呈報本部備案、究竟該縣現在特務隊若干、無從查攷、且間有仍用後備隊名目、事實上則爲常駐之武裝團體、併不遵令改編、殊屬不合、合亟令仰該委員、即便遵照、轉飭各縣縣長、迅將未改編之武裝團體、及有給與之後備隊、從速改編、其已編成之常備隊特務隊、應迅列冊呈報、以憑查核勿延云、

防空委會擴大

廣東防空委員會委員長杜益謙、茲爲抗大組織、加緊工作起見、特增設交通科、主管關於水陸上防空交通、及通訊各種事宜、經前次會議決定、呈奉第一集團軍總司令部核准、昨已委任曾舉爲中校科長、定今(八)日成立、所有各職員、均由軍校調畢業學員充任、

演習山砲射擊

第一集團軍總司令部以作戰時砲兵實佔重要地位、爲加緊訓練計、特於六日上午九時、由砲兵第一團任夏茅鄉東北方猪屎嶺地方、上演習最新式之輕重過山砲實彈射擊、藉以增進各砲兵技能、直至午間始演習完畢、

西南抗日聲中
廣州市之安全防備
劉紀文召市屬各局會處長官會議
共同研討空防及公用事業之計劃

(廣州訊)一四兩集團軍將領聯袂俾後、軍事準備、已積極從事、廣州市爲西南軍事政治經濟之重心、準備情形、向爲外間所注意、記者昨(六日)上午特赴市府調查、適值開臨時會議、由劉紀文主席、出席者爲市屬各局會處長官、市府高級職員及專門技術人員、並有廣東防空委員會杜委員長益謙、辦公廳主任漢宗、自十時開會至十二時後始散會、會向出席者叩詢會議內容、據答稱、劉市長以處在國難當中、都市防空關係甚重、市府雖非軍事機關、爲策全市安全計、消極方面之防備工作、要不容忽視、故年來對于非常時期市內應有之準備、早經深切注意、就可能範圍、先後有所計畫與實施、惟本市情形複雜、關于各項進行、以及實任所屬、亟宜詳加研討、明白確定、庶分工合作、未雨綢繆、方足以應付事變、劉市長有見及此、故于今日召開會議、並邀請杜委員長等共同商榷、會議時先由劉市長申明上述主旨、後由杜委員長高主任暢述民衆防空所需之重要設備、與防毒防炸防燒各種有效方法、暨民衆防空常識之訓練、運輸交通之聯絡、電氣通訊之保護與改進、糧食之儲備調節等等、發揮均極詳盡、希望各機關盡力辦理、後由電力管理處鍾總經理廷福、報告籌劃燈火管制情形、略謂全市街燈已編成二十二個分段、餘在繼續加緊辦理中、但街燈雖已有製、仍時有被人擾亂及竊失之虞、施行管制、須由警察負責、方有實效、公用局李局長仲振與林課長荀、報告籌備燈火遮蔽情形、略謂、室內及汽車各燈遮蔽罩、鄉長均經之研究、已製就式樣數種、商得防空委員會主管職員同意、其多點目燈、遇蔽困難者、則擬用別種燈替代而熄滅之、至內街路燈、亦能查得確數、自可預備、惟管理仍必賴警察協助、至全市車輛、凡到局領牌者、均到登記、現復着手爲精密之調查、自來水管理處利副總理銘澤與全總工程師組報告、近年備充街管、以利消防、並掩護大管、以防破壞、於水塞並有補救辦法、期便應用、電話委員會鄧委員宗堯對於交通警報之廣播電話有所陳述、衛生局鄧局長與德報告遵令將市屬已編救護隊訓練之女公務員受救護訓練、並施設備爲品之意見、其餘重要事項、亦均有報告與討論、最後對於工作實任問題、決定由防空委員會日內召集有關係各機關開聯席會議、規定某項應由市府負責辦理、某項由他機關辦理、或由市屬各機關分頭進行、以專責成、至於市轄區無疑義者、仍由市屬各機關繼續加緊辦理、務收速效、將來責任劃清後、各事進行、當必更形便利云、

嚴禁造謠

(廣州訊)西南當局以近數月來、有漢奸歹徒受人利用、造作種種謠言、希冀擾亂金融、紛亂我抗戰綫、當局據報後、昨令公安局憲兵司令部認眞執行防止反動刊物人、口、及嚴緝製造謠言歹徒、對於銀業及糧食中人、嚴密注意其操縱金融及抬高物價、以免援亂治安云、

沙面亦檢查行人

廣州沙面當局、以現在西南抗日救亡、時局緊張、誠恐歹徒乘機竊發、故自前五日起、把守沙面東西橋之崗警、於出入行人、甚爲注意、苟狀似苦力、衣冠不整、則加以檢查後始准通過、或竟拒絕入內、不當宜佈戒嚴云、

船來金屬品 價格飛漲

(廣州訊)邇來港滬高漲、船來物品、價格均告飛漲、一五金貨項價尤奇昂、昨七日市價十六至廿二鐵線元、十九元、百庄洋釘十七元半、星鐵一元七毫半、比一星期前約高加三之譜、各家存貨稀疏咸存居奇之心、現目價格勢仍再漲云、

在粵要人多人 將赴桂晤白

(廣州專訊)前月白崇禧來粵、與廣東軍事領袖及留中委晤商出兵抗日各情、除陳濟棠表示決心外、各中委中林雲陔、林翼中、黃季陸、熊克武、陸幼剛、劉蘆隱等、贊助尤力、現聞白氏在桂調動所部、異常忙迫、且尚有重要抗日機密與留省中委磋商、聞林翼中、陸幼剛、黃季陸、熊克武、日間聯同赴桂云、

唐紹儀電辭政省委

(廣州訊)唐紹儀電辭政省委、原電云、西南政務委員會廣東省政府均鑒儀自易地療養、久不問政、惟仍虛任西南政委及廣東省委、曠職至今、值此國事蜩螗、外侮日亟、材窡堪任重、尸位彌覺懷慚、理合將本兼各職辭去、非敢鳴高、聊輕咎戾、務希查照、唐紹儀支、

張國元暫代參謀長

(廣州專訊)繆培南五日起因身發熱、六日熱度稍爲退減、昨繆氏向陳總司令給假准在公館休養、業已照准、茲參謀長職務陳氏調辦公廳主任張國元代理

中大學生準備拒新長
聞用消極辦法暑假後不回校
鄒魯未必能於短期內返粵

(廣州專訊)中大校長鄒魯此次突然出國、返粵實未有期、因鄒係中央常委之一、故鄒即返國、亦須赴京、西南當局以鄒氏未能於短期內返粵、該校校務、維持需人、暫由政務會派員代理該校校長、代理校長之人選、業已內定、詎此消息爲中大各生所得、劍已醞釀反對、如政務會實行派員代理校長、則定放假後即決不復上課、此次中大畢業各學生、已要求該校教務主任于放暑假時須發給該校肄業証、以便將來轉學、以示決心云、

經激烈爭論後 法新閣信任案通過
勃魯姆謂不用貨幣政策應付政費
法罷工潮愈趨擴大

(六月六日巴黎電)勃魯姆內閣、本日第一次出席衆院、即以三百八十四票、對二百十票之多數、獲得勝利、計共產黨七十二票、正統派社會黨一百四十六票、急進社會黨一百十票、其餘五十六票、則爲共和社會聯合黨、及超然派各議員所投、茲將本日午後開會情形補誌如下、總理勃魯姆宣讀大政方針宣言書之後、即有若干議員向新內閣提出質問、以致發生爭執、右派議員盧胡最先發言、對于實施對意制裁辦法、反對甚力、溫和派議員勒盧、即主張佛郎貶值者、則發揮貶值之論調、其共產黨各議員見夏卜亦在場中、乃群作怪聲、繼由右派議員伐賴發言、斥勃魯姆爲猶太人、左派議員聞之大譁、一時會場中人聲鼎沸、議長赫里歐不能維持秩序、不得不宣告延會片刻、迨復會時、勃魯姆要求發言、答覆伐賴、赫里歐不允、謂余當親自解決此事、乃與伐賴激烈爭論、旋由勃魯姆登壇發表演說、若干議員聞之提出質問、最後乃由議長宣告辯論終結、並宣讀左派人民陣綫所提出之信任案、略稱、人民陣綫政綱所載各項改革計劃、即大政方針宣言書、列舉之辦法、本院信賴內閣、當能儘速措諸實施、而總理所稱、迅速解決工潮一層、本院尤表贊同、茲特對于內閣表示信任云云、嗣即舉行投票、至晚間十一時始宣告散會、

(六月六日巴黎路透電)法新總理勃魯姆今日在國會演說謂、法國之外交政策、以和平爲鵠的、遵重條約義務、贊成裁減軍備、及擁護集體安全、政府希望國會在閉會之前、通過上述諸原則云、國會遂以三百八十四票對二百一十票通過對新內閣之信用票、其後新總理復聲稱、政府不欲運用貨幣政策、以應付各項政費、

(六月六日巴黎路透電)新總理勃魯姆宣佈政府之改善工人待遇方針後、工潮仍未和緩、反而愈大擴加、印刷、縫衣、房屋、裝飾、等行工人亦加入罷工、法國北部之罷工人數已達二十萬、某數大煤礦區之礦工、已決定由下星期一日起罷工、巴黎城汽油缺乏、許多汽車不能行駛、

(六月七日上海電)華盛頓六日合衆電、法國時局、頗使政府方面深切注意、據悉、法郎不久即將貶值、已成必然之勢、而佛魯姆內閣、且或將放棄金本位云、

比社會黨領袖 樊迪文接受組閣命
否認比將加入法俄互助公約

(六月六日比京電)社會黨領袖樊迪文、現已接受組閣大命、外間有謂渠贊成比國加入法俄互助公約者、樊氏頃向報界發表談話、對于此說加以否認、並謂余苟爲法國或俄國人民、則對于法俄互助公約、自當視爲保障和平之預防、但自比國立場視之、則人家何種公約或同盟條約、凡足使比國因他國無故被侵、而致牽入戰事漩渦者、余即堅決加以反對、此心固始終不變也云云、

馬利皇后輪 途中又遇霧

(七月六日倫敦路透電)馬利皇后輪返國時、再屢遇霧、其速度又須減少、祇第一之二十二點鐘、行駛六百二十一英里、平均二十八海里四份一、搭客中有爲澳洲台斯杯選手隊員、該隊前期戰勝美國選手隊者云、

洛桑約簽字國 將在瑞開會
討論土所提要求

(六月六日土耳其京城電)洛桑條約各簽字國、已定于本月廿二日、在瑞士蒙德婁城開會、討論土耳其政府所提要求、半官式阿那多利通訊社、頃發出消息稱、蒙德婁會議全體大會之日期、現已推定、俾國聯行政院非常會議與國聯大會開會日期、不相衝突云、

東歐三小國領袖 開軍事會議
商鞏固國防計劃

(六月六日布加拉斯特路透電)羅馬尼亞王卡魯爾、今日率同南斯拉夫之保羅大公爵、及捷克總統貝諾爾、在此間觀操、其後此三顯要開一軍事會議、討論鞏固三國國防之計劃、以防歐洲集體安全制度破裂之後、彼等可以互相提携以保自身之安全也、

里賓特羅甫 由英飛返國

(六月陸日柏林電)里賓特羅甫、本日午後、自倫敦乘飛機返國、頃已飛抵近郊登貝何夫飛機場、

波破獲德非法團體
團員六人已被捕候審訊

(六月六日倫敦電)據此間接得波蘭方面消息、波之上西里西亞省境內、頃破獲德國人所設非法團體、有團員六人被捕候審、至該團體所抱目的、及組織詳情、則官廳嚴守秘密、據聞德國國社黨在波蘭全境有機關多處、其領袖係一德國公務人員云、

尼總統辭職
出亡薩爾瓦多國

(六月七日上海電)尼加拉瓜京城六日合衆電、尼加拉瓜總統薩加薩今日已提出辭職、並已離首都、將出亡薩爾瓦多國、臨時總統伊利亞、已即召集國會、舉行特會、當以推選繼任總統、

列周將軍 離德來遠東

(六月六日柏林路透電)今日正式宣佈、列周將軍前數日離德國往遠東、據政界方面消息、彼之赴遠東、並無政治任務、彼將在東方逗留數星期、然後返國云、

咳血遇救

余患肺癆咳血數年甚至潮熱氣促胸背纏綿床第寢食不安歷延中西醫治者無善法醫理斷根幸得友人力薦四代名醫家崔亦良先生診治乃廣州名醫家崔國泰之孫經廣州政府考取最優等醫生曾充各大善院醫席經驗最足活人無算咳血立止連診旬餘霍然全愈至今並無復發此鳴謝
▲寓香港大道中二百五十六號二樓(中央戲院右鄰)剪此告白贈醫免費 電話三二三五四
▲療治愈人鐔也船澳工人黃其標敬頌

愈我十五年久膜
恭頌關居廉先生眼科聖手 (貧者減贈)

內子黃秀華自幼患有眼病今已十五年屢醫無效其膜甚厚觸物甚朦後蒙滙豐銀行古萬曉先生介紹往關先生處療治幸得關先生醫術精良能將我十五年久膜症醫治全愈恢復光明特誌數言鳴謝
醫務所德輔道中式八五號式樓
香港大酒店樂秋偕妻黃氏恭頌

王日光胃痛靈
內科婦科

專治心胃氣痛。胃酸過多。胃潰瘍。時起刺痛。炙熱痛。刺痛。抽痛。壓痛。飽滿。噯氣。嘈雜。十二指腸潰瘍。消化不良。大便不整。腸鳴。腹瀉。習慣性便秘。本醫生根據生理狀態。治療經驗。配合此方治療。凡有以上各狀。一服「胃痛靈」立刻止痛。止嘔。止瀉。大便流通。安腦强心利尿多服殊無防碍
▲總發行香港大道中一七六號何東行五樓王日光醫務所電話三一六零六
▲代理處各埠中西藥行均有代售或藥房未備由郵寄款交香港總發行買藥不加郵費每盒式元六毫小瓶式毫

李靈仙經痛靈
婦科專家

主治凡婦女月經時。一切困難障碍。腹部腰骨疼痛。或經血過多。子宮發炎。白帶。精神衰弱。頭暈眼花。痙攣痛。小肚刺痛等症。本醫生根據生理治療術。經驗成績卓著。凡遇以上症狀。一服「經痛靈」。立除痛苦。精神有不舒適之感。永無復發。如有其他合並症者。請來本醫生診治。更爲妥善。
▲總發行香港大道中一七六號何東行五樓李靈仙醫務所電話三一六零六
▲代理處各埠中西藥行均有代售或藥房未備由郵寄款交香港總發行買藥不加郵費每瓶壹元六毫小瓶陸毫

王愛慈婦科
專家 醫 擅
久不受孕及一切暗病
醫寓大道中一七六號何東行四樓

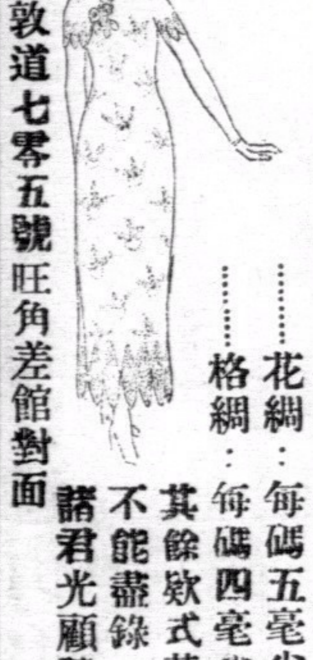

蘇臣絲綢行 新張大減價
由即日起
白綢：每元六碼
花綢：每碼五毫半
格綢：每碼四毫半
其餘款式甚多 不能盡錄
諸君光顧請速移玉
彌敦道七零五號旺角差館對面

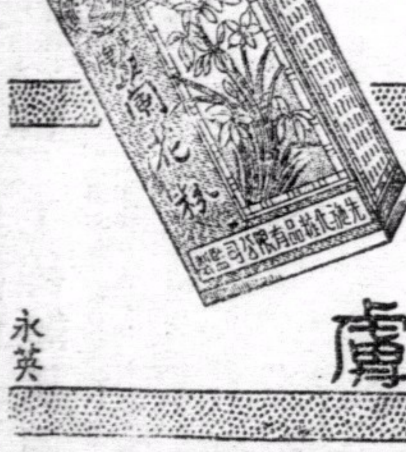

蘭花粉
浴罷搽身爽滑潔膚
永英

先施化粧品有限公司監製 各大商店均有代售

花露水
起居常用 精神愉快

財廳禁止港幣買空賣空

港紙申鈔市價漸降

每港幣千元不得超過七百二十之數

晉源街口等處臨時買賣塲已不復見

(廣州訊)本市金融、自港紙申鈔、期貨現貨莫不全失常態、市價起落港幣達一千百元、申鈔亦達八百元、此種情形、突破幾年來港滙最高紀錄、市面物價、同時影響高漲、對內貿易、大見轉落、本省當局爲急謀補救起見、昨特由財廳法幣管委會伸機關會同議定安定物價、禁止買空賣空等辦法公佈施行、食自公佈後、昨(七)日本市港紙市價已見跌落、各種期貨現貨滙單等、已降至七百四十五元、早午市仍無大起落、情形已趨穩定、申鈔亦降至加五三四之間、好淡友不敢以身試法、港紙申鈔價格、預料日趨低降、食自經當局厲行取締辦法之後、市內一般炒家好淡友、權操法網、均已斂迹、不敢仍前活躍、十三行晉源街口等處之臨時買賣塲、連日早亦皆銷聲匿跡、同時各銀行、亦已遵令暫停止交收買賣港幣、而防止港滙再漲計劃、遂漸著成效云、

買空賣空 財廳布告禁止

廣東省政府財政廳昨六日佈告云、爲佈告事、照得本省政府、自去年十一月施行法幣政策之後、直至本年五月上旬、法幣與港幣比價、常在加一四零上下、溯查去年十一月尚未施行法幣政策以前、毫銀與港幣比價、亦常在加一四零上下、是法幣對港幣之價值、比較毫銀對港幣之價值、絕無差異、有年以証明、現最近省市兩行、已將所有毫銀大洋共九千餘萬元、移交法幣發行準備管理委員會接收保管、又將截至廿五年四月底止、所有法幣發行總額連同所發行法幣之號碼、併送該會帮定、復將已印而未發行之法幣、連同訂印法幣之合約、併送該會存管、似此自廿五年五月之後、省行除收買白銀、須向該會領發法幣、以白銀交回該會數外、此外無論任何機關、任何需要、非經該會商民代表多數通過、絕不能於報會發行總額之外、再增發法幣、經過事實如此、法幣現時自身價值、比較四月以前較爲鞏固、乃台於經濟原理、不料自五月中旬後、港幣換法幣比價陡然高漲、最近竟逐漸漲至加一八左右、查其原因、在加一五零至加一七零相間、尚可認爲實際需要、供求間之一時現象、至加至一八零期間、實貨買賣已少、應可回復原狀、惟有投機份子、造作種種謠言、買空賣空、竊圖獲利、遂至港紙價值、繼長增高、躍查現在市面、以法幣買賣土貨、土物價總無增長、惟以法幣購買外來物品、則物價陡增、由是外來之米谷麵荳等物、爲民食所必需者、亦併被港滙影響、而售價增漲、亟應嚴行取締、茲查民國廿三年三月間區前廳長任內、曾召集六商會、暨銀業公會代表、并由衛戍司令部、及公安局派出代表到廳、議決禁止買空賣空辦法、於是年三月二十一日起、開始嚴禁、當時港紙價格、即告小復、茲特查照成案、派定自民國廿五年六月八日起、禁止港紙買空賣空、

辦法五條 組財貨登記處

條例如左、(一)由財政廳函請法幣發行準備管理委員會、派定高級職員、會同財政廳廣州市銀市監視員、在銀市內組設買賣港紙財貨登記處、辦理登記買賣港紙期貨及到期監視交收事宜、(二)銀市買賣港紙、除現貨買賣不必登記、不必監視交收外、如係期貨、須訂明交易期限、由買賣雙方到登記處、按照登記條欵分別登記、方爲有效、港期貨均要在銀市買賣、如有在銀市以外買賣者、一經查出、概予嚴辦、(三)到期交易時、須由登記處派員眼同以現貨交收、不得以入倉截數作結、如双方無貨交收以入倉截數作結者、一經查出、双方均可不負交易結數責任、(四)即將交收地方銀號、立令停業並治以買空賣空擾亂金融之罪、(五)廿五年六月八日以前買賣之期貨、應入倉截數、所截數最高之價、不得超過廿五年六月七日下午市行情單期貨價格、(即每港紙千元、不得超過七百二十元之數)、(六)廿五年六月八日以後、銀市期貨開盤、暨遵令禁絕買空賣空所有單價期價、係正當商業、自然市情、然應其入于供求軌道、不加限制、以上辦法除令行銀業公會遵照暨分別佈告外、合行佈告、仰商民人等一併知照、此佈、廳長區芳浦、

絲業突變 出口市情疲乏

南順中各屬蠶絲業、於本年頭造繼續高漲、大良容桂西樵官山九江小欖各地絲商、業務均呈活躍之態、蠶繭價每萬最高起至八九元、據蠶絲檢驗所報告、本年四月份、生絲出口市情極佳、一號超絲二三四絲外銷、起至三百六十元、距甫屆二造、情形突變、蠶繭價開始跌落、二造蠶造不及一分二、各鄉農以爲失望、至最近蠶三造繭上市、較二造情形更劣、繭價跌至一百六十七元、其原因實以連日外滙狂漲之影響、各洋商存絲觀望態度、各絲廠存貨均積、罕絕鮮故、連日生絲出口市情、非常疲弱、此事似非俟外滙穩定後、難望起色、

粵失踪機 傳在龍潭堡發現

空軍司令部派員前往勘察

(廣州訊)一集團空軍司令部、於今年四月間、派出第四六兩期畢業飛行員何存煦及呂某等兩人、駕「鶴士」號戰鬥機往韶關演習、中途失踪、已有兩月、當時空軍部曾懸賞佈人探報、頃有屬韶路橫石車站附近隔嶺鄉之鄉民劉某、因上山採柴、在佛岡英德兩縣交界之龍潭堡大山、山麓之間、發現有焚燬之飛機一輛、及機師骸骨、即於本月六日往橫石站向站長梁巽初報告、該站長當將詳情電廣韶路局、轉向空軍司令部報告、黃光銳據報、認爲必是該機、故昨(七)、上午八時派副官數名搭廣韶車前赴橫石站、着該劉某引到龍潭堡大山勘認、計程九日可抵步、至龍潭堡大山、距離橫石車站約有九十餘里云、

實征稅率 農稅局公佈

洋米穀減稅後

(廣州訊)財廳自佈告于二日起、再減征洋米穀入口專稅後、昨米糠已奉稅局通致、洋米稅再減征後之實征稅率、計洋米稅每担大洋七角加二復加三計算、伸合本省法幣一元零九仙、洋穀稅每担大洋三角五分、加二復加三計算、伸合本省法幣五毛四先六云、

中法航綫今日試航

(廣州訊)中法航綫、自移交西南航空公司接辦後、該公司現決定今(八)日派機航組長胡錫雅、機務主任杜炳華、營業主任組霍實郎、機械員李福和等、乘內燕號新機實行試航、試航後隨即在河內設立航站、安裝無線電台、便可正式通航、開始辦理郵客貨運等業務、至在美國士汀遜名廠所訂購之最新式大型商用飛機數架、日間便可到粵云、

防空指導員 中區署派出

(廣州訊)中區綏靖署昨分函中山、番禺、清遠、三縣政府云、查防空工作、爲立體戰爭重要業務、歐戰以還、各國均積極設備、値世界風雲吃緊之日、尤當急起直追、以固我空防、本會爲使各縣防空協會早日成立、加緊工作起見、經召集各縣會議、討論進行步驟、當經議決派員分赴各縣指導一切組織訓練事宜、限一個月成立各縣防空協會、該指導員等辦公舟車各費、酌由各縣分別撥支在案、茲派本會民訓課股長劉德榮、股員蘇松軒、林毓斌、爲中山、番禺、清遠、各縣防空會指導員、希於當縣轉飭定防空經費、由五月一日起、按月撥一百九十元、十足支付、爲該指導員辦公及舟車經費、

汕頭航綫 不能用內河船

港務局規定

(廣州訊)市港務局爲整頓港政起見、對于航行安全問題、已積極研究、近以汕頭、汕尾、水東、海口、等地來往船舶、係轉用內河航船、但汕頭等處航綫、係爲沿海航行、對于此種內河船舶航行、沿海航綫、實屬極不適合、昨令各該航綫之輪船公司遵照、限期改用出海船舶行走云、

籌設粵分行 交通銀行

先汕頭後廣州

(廣州訊)交通銀行近以粵省改用大洋制、已積極籌備、爲協助經濟發展起見、特呈奉政府核准、派員來粵、籌設分行、其進行程序、決先成立汕頭分行、地址、經已擇定、並七月一日正式成立、開始營業、至廣州分行、則俟汕頭開辦後、再派員繼續籌設云、

十五放暑假 全省中學校

(廣州訊)教育廳長黃麟書前日下午二時、召集本省公私立學校校長到廳開會、旋商定本年六月十四日以前、各學校應將本學期試驗結束完竣、查自是日議決後、各公私立中等以上學校、均已紛紛舉行學期試驗、由十三日可試驗完畢、十五日起放暑假云、

第三屆 公費留學生 二十三日舉行

(廣州訊)教廳考選第三屆公費留學生十二人、派赴歐美各國留學、自開始設處報名後、計至昨止、報名投考者、共有六人、此數人中投考赴德留學者、佔四人、現教廳不論報名人數之多寡、均決定本月十五日截止報名、并定期本月廿三日起至廿七日止考試、在省民衆教育館禮堂舉行考試、黃廳長俟報名期截止後、即行聘請教育專家、及該廳高級職員、成立考試委員會、負責主持考試及試卷試題之預備云、

定期赴江浙 西大考察團

(廣州訊)西大士木系民二六級學生余振源等、組織考察團赴江浙一帶考察事宜、查該生等關於各項考察、經已籌備就緒、並決定於七月八日首途、查該團一行一五人、約九月初旬、始能起程返校、擬課、

擬減地稅率 土地局

(廣州訊)市土地局長黎國材、以本市開征臨時地稅後、所征稅額、係由租值推算、以民廿三年七月一日前所定租值抽收、每年均提前開征、本年臨時地稅業於昨年開始征收、依照所定條例、自應開始征收廿六年份、自世界不景氣影響後、本市租值、一落千丈、如仍照廿三年租值征收、市民莫不受苦、爲體察民情、以輕負担起見、擬就最近租值而定標準、此項計劃、業經具呈市府、請核示施行、一俟批准後、即由局函知省會公安局、會同執行、現據該局某高級職員稱、關於此事、黎局長連日經飭屬擬始籌備、由地稅課負責規劃、俟市府明令批准後、第一步、先調查最近本市租值若干、然後就最近月份、以何月爲基本月、決定標準、第二步係改計所征臨時地稅、第二步由局發出佈告後、始會同省會公安局飭所屬各分局切實執行云、

反對區署節制商會

市商會接漢口市商會通電

(廣州訊)廣州市商會昨接漢口市商會來電云、查各縣市農工商團體、均係遵奉國家法令組織、依法取得法人資格、關於公文程式、早有明文規定、對於主管官署用呈、凡非直隸之官署、及農工商團體、相互間之行文、均一律適用公函、系統既明、曾申已定、今奉令以前後各縣區署、對于區內農工商團體之地位資格、又降一等、此後區署即爲直接管轄機關、而縣府則爲太上機關、叠床架屋、系統不明、此應請明令更正者一、各縣之所以增設區署、無非爲縣府之所增進行政效率、平於佈政設施、合出縣府、區署奉令督促、不過策應機宜、無直接管有明令之必要、凡縣屬之農工商團體之事、在縣府直接指揮監督之下、原如不關係社會之商團事、朝發明令、夕則到達、業、更毋須區署之展轉相承、反滋遺誤、此應請明令更正者二、茲特電省會、務希一致力爭、不達到明令更正之目的不止、

籌建牛雪廠 地點在黃沙

軍墾處

(廣州訊)總部軍墾處長翁式亮、以本市生雪廠只得一家、未敷供給、故特擬籌辦生雪廠一所、與築計劃及機件所需經費預算業已擬定、地點擬在黃沙粵漢路南站附近、一俟提交由軍墾設計會籌查認可、即呈總部核准後實行云、

請總部撥五十萬元

在潭洲設立改良蔗種蕃殖場

軍墾處

(廣州訊)一集團軍軍墾處長翁式亮、以所屬軍墾糖廠惠陽東莞兩廠、業經先後停止製糖、且當此計劃發展時期、改良蔗種、實爲目前急要、昨特在潭洲設立改良蔗種殖場、委出該處技士江茂柏爲該塲主任、負責規劃發展事宜、翁處長爲充實發展力量起見、特呈准總部、撥出五十萬元爲發展基金、廣聘技術專家、研究改良、進行、對於培殖蔗種原料、亦須增購、查該塲面積、計有六十餘畝、塲內設備週全、由軍墾處隨時派員督促指導、以期收事半功之效、聞該塲改良發展、得有寸進時、始決定增設第三第四兩糖廠、以符發展計劃、又查惠陽東莞第一二兩糖廠正式開工期、須在十月間、爲時甚久、似慮度時日、將所有土糖、投在停搾期內、改煉白糖、關于此項辦法、現由軍墾處考慮施行中、大概於短期內或可實現云、

蠶種統制 八月可實行

(廣州訊)蠶絲局以全省製種網計劃、俟第三四五製種塲落成後、即告成功、此時優良蠶種之供應、因有大量生產、足供全省製絲廠製絲原料之用、故特擬于是時施行蠶種統制、去辦法已由蠶絲局擬定、呈建廳核示、約於八九月間、即可實現、查此項統制辦法、其內容大要、係由該局頒行取締條例、催促製種家一律製造優良蠶種、發售、如有頑固不遵者、實行嚴格檢驗、並擬在南中順各蠶桑區域繁地方、設立蠶種檢驗所、辦理製種登記、發給合法製種營業牌照、於每造所製蠶種、必須經過該所檢驗、發給驗訖無毒証、始准予出市發售、每所開辦費預算二千元、經常費五百元至一千元云、

市府頒發

限制自建街道規則

寬度不得少過十六公尺

(廣州訊)市府昨頒新式住宅區自闢街道及建築住宅取締規則、(一)凡在本市界內闢地開街、或建立新村等業權人、或承商、須將各地段實測地形圖繪呈局、俟派員查勘核定批准給照後、方得興工建築、(二)所開之街道或新村內之街道、最低限度須舖花砂碎石路面、其正街寬度、不能少過十六公尺、橫巷不能少過十公尺、(三)所開街道或新村內街道、須照局規定水平安置三合土渠道、與貼近街渠管接駁、並須於街道之兩旁、每三十公尺築留沙井一個、其地位相對成之字形、沙井之大小尺寸、須照局規定圖式辦理、(四)所開之街道人行路之寬濶、須照下列之比例、一十六公尺街道、人行路三公尺、一十一公尺街道、人行路二公尺、八公尺街道、不設人行路、(五)自開街道工程實施時、應先來局申請派員前往、會准備案之地段、測定街道中綫、並豎立中樁、以爲依據而免錯悞、路面及渠道建妥後、仍須來局報請復勘、以昭鄭重、

建公路網

東區邊界 龍新路將興築

(廣州訊)龍門新豐兩縣、位於東江邊陲、地方貧瘠、交通不便、自年前龍河公路完成通車後、與東路省道第二行車幹綫接駁、交通始完利便、惟是轉接太多、故去年建設廳特建築龍門路、其幹綫由龍門城起至增城止、接駁廣增公路、可直達廣州、本年十月底可以完成通車、現查建設廳特籌建龍新公路、幹綫由龍門城起至新丰城止、將來通車後、東南可以直達廣州、西北可以接駁連和平公路、直達興寧梅縣、與東路省道車接駁、則東江邊陲交通網便可完成、建設廳經令龍門新豐兩縣政府籌辦、日間派技士前往查勘路綫、一俟勘定、七月間可興工建築云、

工業貸欵

市民踴躍登記

(廣州訊)廣州市政當局、年來鑒於商塲百業每况愈下、因受不景氣而牽累倒閉之商店、日見增多、大半雖由資本缺乏、無法維持、即以手工業一項計、當民十七八年間、可稱全盛時代、外貨輸入、雖逐漸加增、惟不致全部攙奪、劉市長紀文、以此項工業、至今已一蹶不振、爲救濟起見、故有舉行手工業貸欵由市府撥出大批欵項、盡量供給借貸、藉資從此復興、自本月一日、在社會局成立貸欵處、開始辦理以來、現先撥一萬元、連日來、市民之到登記請求貸欵者、已有數十起、因格於章則、例須詳細調查、始能給欵之故、尚未貸出、現祇從事調查、其貸欵之人手續及担保是名股實云、

張之江 定下月南來

(廣州訊)中央國術館長張之江、現定來月初間率領該館旅行團勸程南下來粵、轉往廣西、除表演國術外、並參觀兩省新建設、桂省府昨經去電歡迎云、

成立粵分會 中華法學

(廣州訊)中華法學會粵省分會之籌組、自推定謝瀛洲等負責籌備後、經已有月、業經開始徵求會員、頃查此項徵求工作、計至今(八)日止、已屆截止期、而已加入者、共有數十人、謝等現定期本月十四日假任律師公會、宣告成立、並於是日正午十二時召開第一次會員大會、擬定會內職員、主持會務、經柬請各機關長官、屆時到塲指導云、

舊電廠工人

可無須顧慮

(廣州訊)廣東機器總工會、日前具呈廣州市政府、請轉請西村新電力廠主管機關、對於該廠機器職務、應調用原日任廣州電燈局工作之機器工人充當一節、查劉市長紀文、以新電廠機器、係由外商承辦、其安裝及保固責任、照約由承商完全担負、未便調任工人加入工作、致貽承商將來遇事諉過之口實、將來用人行政、應俟全廠機器安裝完竣、由市政府管理後、再行分別辦理、且近來長堤舊電燈局、已迭加整理、佈置新機、將來當不致且棄置、則服務該廠之機器工人、無須憂慮、昨已將情函知該會云、

南石頭紙廠 工程師抵粵

(廣州訊)當局籌建製紙廠、業經在南石頭擇址興築、廠址鳩工以來、行將落成、廠內部機器業經全部運到、着手分部安裝、約三兩月間即可竣工、預定計劃每日可出新聞紙五十噸、該廠內部工程人員除由我國另聘翁瑞麟爲工程師一外、技術人員充任共十三人、日昨已有六人抵粵、現該工程師、切其餘聘定八人、亦準本月內到廣州負責設計云、

私賣烟葉

買賣兩方均須受罰

(粵桂訊)粵桂閩區統稅局南雄士於集專賣處、以本年新於將烟葉登塲、特訂定收於辦法六項、通告各縣於農、共同遵守、(一)收於斤兩用司碼秤或磅秤、從前每百斤加零加陋習、應即革除、(二)於價足給付、並不沿習九折、本處員丁、如有舞弊情事、准於農指名告發、懲不貸、(三)從前經已辦、於每斤除用金毛、本處員丁給不足工金、不得向於農招待、不許受扣佣、骨摘除、不於外剋扣、加挑重斤兩、扯鬆、此等惡習、又自應嚴行、於每斤員貨色不知、生長因小失大、如有違犯、務予分別收繳、清理、驅除淨盡、高下予以必不得、(五)於葉中庄、原庄於內、毋得不不夾雜紅毛、清葉、每色什務、低頭毛以均勻、底面一律、如有什物夾雜、意圖以昭朦、昭(六)政府收買烟葉、定價格、公平、且以去年折中價格、有將於農、稍爲準、倘下使於農、將吃虧、如有食圖小利、除將烟私賣、一經發覺、買賣兩方、除充公外、各處三十倍以下罰金、

長髮黨 仍未少戢

(陸豐訊)陸豐縣府近據報、各區地方、尚有愚頑怪誕、蓄留長髮、號稱長髮黨、藉神設教、煽惑無知鄉愚、時常聚集、各處寺廟、作以符書與人療病等情、經歷任縣長發示、以法禁止、長髮黨活動早經、茲據前情、彼長髮黨復猖狂、不特阻碍文明進步、且有傷風化、非迅予嚴辦、不足以挽頹風、特佈告、凡鄉民如有蓄留長髮者、地方一律驅逐出境云、

咳科燕梳

曾建安專醫 七傷五癆

咳血吐血 哮喘咳嗽

祖傳獨步藥 的確講究

數十餘年 愈人無數

經我療治 藥到立效

立單包愈不用憂

上午旺角上海街四二一號二樓應診 下午大東中日二六一號二樓中央戲院斜對面

——剪此告白到贈醫送藥——

註冊商標

單車牌線彩

品質優美 風行中外

製造精良 信譽彰彰

各處均有出售

同善興織造

胡敬德堂

商標 註冊

積滯唔得好，請用兒童寶！

肥兒妙藥 兒童寶

除蟲去積 開胃健脾

專治嬰兒一切疾病

藥性和平 安全可靠

百試百驗 皆奏奇效

每瓶壹毫

各大藥房商店均有代售

總發行處 文咸東街 七十五號三樓

雙妹老牌花露水

風行卅餘年

中國廣生行出品 各地百貨商店均有發售

中華百貨公司亦有代售

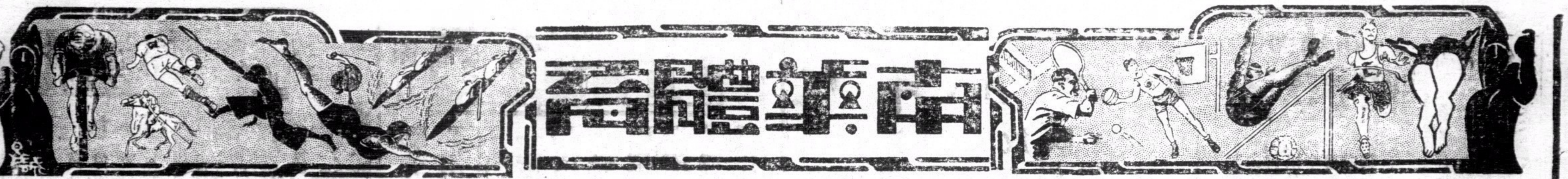

健康鼎小球賽

晴天晴逢西南隊

且看誰得決賽權

下午五時半在加路連山球場舉行

雙方勢均力敵必有劇烈之爭

明日下午由優游A戰少強隊

本港之西南、晴天晴・優游A與少強小足球隊・乃參加本屆健康鼎之勁旅、勢雄力厚・經過月餘之比賽後、晴天晴與西南在健字組爭雄・優游A與少強・並駕齊驅、此四強隊皆存問鼎之心、四虎爭雄、當能令逾千小球迷之注意也・本週爲四隊複賽競爭冠軍、亞季軍之期・華員會爲隆重其事起見・已商得南華體育會借出加路連山球場爲比賽之戰場・今日下午五時半開賽・晴天晴與西南交鋒・明日下午則由優游A對少強・勝則獲決賽權・負者則須於本星期六日作競爭季軍之戰、屆時久已沉寂之加路連山球場・必添一番熱鬧、查當局爲維持秩序起見、門券僅收一毫與兩毫二種、將售券所得之款・撥爲舉辦慈善事業之用、球迷購券入座、誠可一舉兩得也、論兩隊之技術、各有千秋・諸將正任年少力壯、竿頭日上之時、各盡所能、保守體育精神、屆時必有精彩表演、晴天晴擁有蕭炳順・陳炳土、宋靈星數將・攻守力平均・爲銳利・全軍所採之策署・主腦任中衛、指揮兩翼再廻變中路・予前鋒以實雙之機會・陳炳土有百步穿楊之技・靠宋則擅于衡刺、後衛與門將亦穩健可而、攻署勝千守、祇兩傍中衛爲敵可乘、西南隊則作戰神速、攻勝于守、雄有郭有來、衛富權・阮樹數將・實力鋒厚、未容忽視、該隊之中衛頗能助前、推進・聯絡純熟、足與晴天晴爭短長・對今日之役・誰能先施下馬威者，則勝利希望較有把握、而勝負相差之數僅一球而已、關於球證問題・聞比賽會當局、爲慎重起見・特分決賽隊每示選出球證三名・任每場球證之職、偉公允・至殿軍獎品如亦蒙蘇福記銀器店報效云、双方陣勢如下、

△西南隊

郭有能 阮樹

葉爾昌 葉其榮 黃紹賢 黃石秀

鄭坤 郭有來 衛富權 周啓河

△晴天晴

陳炳南 生力軍 陳沃 陳炳

區士謂 蕭炳順 盧家傑

侯澄滔 宋靈昇 陳炳士 周啓剛

隊別	黑白隊	晴天天	飛雄隊	同義隊	藝群隊	復興隊
	十	十	十	十	十	十
	四	二	三	二	〇	一
	二	四	一	一	四	〇
	四	四	六	七	六	九
	十三	十四	十六	十一	十二	十二
	十五	十六	二十三	十三	十七	卅
	十	八	七	五	四	二

▲健字組各隊績分表

隊別	已賽	勝	和	負	得球	失球	得分
西南隊	十	八	二	〇	六	四	十八
晴天晴	十	八	二	〇	二十	四	十八
扶輪會	十	七	二	一	十五	五	十六
天台隊	十	七	一	二	十三	五	十五
煤炭隊	十	六	一	三	十四	十二	十三
六二八	十	四	一	五	十一	十六	九
小優游	十	三	二	五	十六	廿	八
東方方	十	二	〇	八	九	十六	四
優游B	十	二	〇	八	三	二十	四
大坑餘	十	一	一	八	六	八	三
志強隊	十	一	〇	九	二	十三	二

▲康字組各隊績分表

隊別	已賽	勝	和	負	得球	失球	得分
少強隊	十	八	一	一	二十四	十	十七
優游A	十	七	三	〇	二十三	八	十七
東方東	十	六	三	一	二十	七	十五
尖沙咀	十	六	一	三	二十二	十七	十三
傑志隊	十	五	二	三	十九	十三	十二

公開壘球賽

千萬球迷如癡如狂

——成績爲十五比一——

培正慘敗日僑隊

表演異常精彩得未曾有

四比一培正隊亦捷東方

△兩日來培正隊三戰二勝▽

第一塲勝日僑

第一局日僑首先進攻、安田佔壘、三關被林業殺退、武田因國棟錯悞、佔得一壘、復偷渡二壘、爲兆熊與林業攔途殺斃出局、安田因此得分、山崎雖佔一壘、矢島三打落空□正出馬、龍參安打上壘・繼偷二壘・卓莊一壘・肇均一犧・援龍參歸位、先報頭功・國棟不幸被黜・而卓莊又歸壘、兆熊安打一▲・繼偷二壘、懷志亦安然佔壘、肇均又得分、兆熊因日方錯悞・再獲一分、但兆祥與張榮照均被黜出局・四比一□正佔先・

梅開二度 日本受挫

第二局甘崎抱棒被黜、丸山雖佔三壘、欲施故技・爲兆熊擊退・三將巳去二・此時希望巳微矣・川村中本各佔一壘・惟安田擊出高球・被兆群按殺・又成泡式・培正休業龍參相繼被黜・但柳暗花明、別有天地、卓莊先佔壘、繼偷出關、肇均振臂一呼、球遠飛東方全壘打歸位、而卓莊亦速歸壘、共得二分・

（美璋攝）

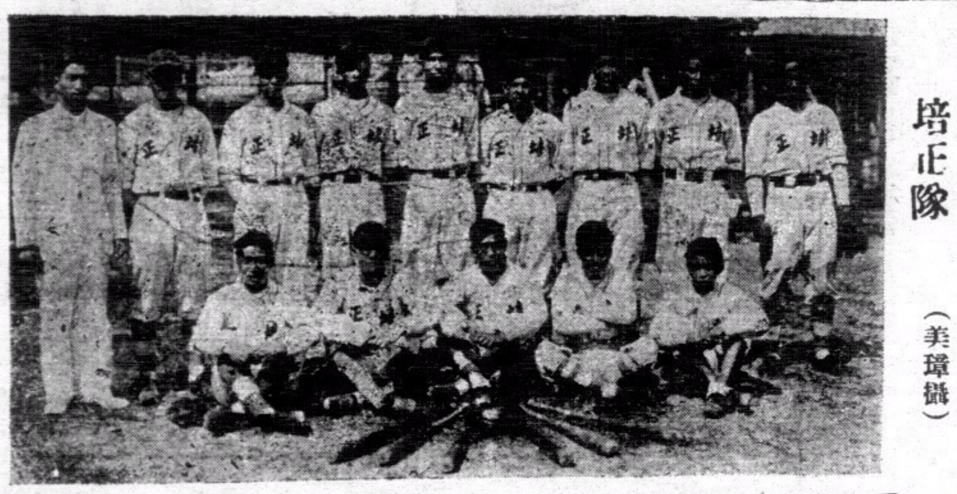

培正隊

戒備森嚴 兩無所獲

第三局、日以培正進局獲分、且高出五分、急謀補救、但以士氣不振・莫奈之何・三國出師身死・武田雖振奮精神・努力邁進・亦覺順利・連佔至三壘、不料山崎矢島均先後被黜・武田雖在三壘・望洋興嘆・而□正懷志先被殺退・兆熊亦至三壘、結果功敗垂成、一無所得、與日隊有同樣遭遇

神棒一揮 震驚四座

第四局日方皐局敗陣、有如驚弓之鳥、甘崎丸山及川村三將・未得上壘、搖頭出局、□正乘勝追擊・絕不放鬆・龍參自由得壘・暗渡陳倉・卓莊不幸被黜・但肇均神棒一揮、再作全壘打、在熱烈掌聲中、先送龍參歸壘、曲見肇均眉飛色舞・破關而歸、搶後國棟兆熊亦能如意、共獲四分、

兜師易將 進步竟無

第五局日方以投手一變・無異爲全軍主帥、勝負所繫、苟一差池・影嚮大局・今三國苦戰數局、不足阻止□正進取・故急調甘崎爲投手・寶課補救、此局日方仍無獲分・而□正亦僅得龍參歸壘・形勢爲十一對一之比・

不甘落後 顯龍黔能

第六局日方易將後、故我依然毫無進步、武田山崎矢島均無建功、兆熊先被黜・惟懷志偷壘成功獲分・兆群又被黜・張榮照林業均佔一二兩▲・追周龍參出陣、旋見四週萬頭攢動、高叫「走全壘」之聲不絕、龍參果不負所望・神棒一揮、飛去甚速・張榮照林業及龍參蟬聯歸位、第七局日方之將均爲□正控殺、又無獲分・□正以勝穩得・乃不出戰・結果、十五比一□正大勝、

△兩隊陣勢

位置	投手	捕手	一壘	二壘	三壘	游擊	左翼	中堅	右翼
（日本隊）	三國	安田	丸山	川村	甘崎	武田	山崎	矢島	中本
（□正隊）	周肇均	卓莊	胡國棟	林業	黃兆熊	周龍參	鄭兆祥	江懷志	張榮照

△兩隊成績

	第一局	第二局	第三局	第四局	第五局	第六局	第七局	總分
日本隊	一	〇	〇	〇	〇	〇	〇	一
□正隊	四	二	〇	四	一	四	〇	十五

第二塲勝東方

第一局、東方先作擊球・但馬剌連、依士美路、及夏高利均三打落空、先後出局・而□正之兆熊、懷恙、及肇均亦俱未得壘、

第三局・東方之傑車路被殺、劉宗耀因胡國棟錯漏、謂得▲、但復因偷渡而被截殺・依夏高利亦如是、兩人徒勞無功、□正之國棟・兆群・及鄭鎮細俱未佔▲被黜、

第二局・東方夏勿・先得自由壘、連續偷壘破關・卒得歸位・先開紀錄、而□正乃闘周龍參上陣、以代鄭維結・周一出戰・而獲一分・反戒率手、

第四局、兩隊未見高下、戰鬥力亦是半斤八兩、故對于防守、異常注意・双方戰將鮮上壘・其固守之嚴、概可見也、

第五局、於東方之依夏高利曾進至三▲・但求勝心切、操之以急、反成僨事、否則此局或可發分也、□正自周龍參得分常、織周者均是新補充、一經變鋒・卽行敗退、

第六局・□正輪至兆熊・肇均、國棟・兆祥等出戰・數將俱爲□正之好手・更加闘・卓莊上陣・此局健將如雲・苟無所後・則不堪設想・果也、不負乘望・兆熊・肇均・國棟各獲一分、四比一□正勝

第七局・此局爲東方最後一戰・生死關頭、亦在于此、美路夏高利先爲黃復鐵殺退、傑車路劉實耀依夏高利均能佔▲・但則因偷渡被黜・夏勿三打落空、遂告瓦解・□正高出三分・勝利已定・結果四比一□正勝・

（位置）	投手	捕手	一壘	二壘	三壘	游擊	左翼	中堅	右翼
（東方隊）	美路 夏高利	依夏高利	夏勿	鴨巴士	馬剌連斯	傑車路	劉寶耀	依士	美路

（□正隊）黃復鐵 江懷志 胡國棟 鄭維結 周龍參 黃兆熊 周肇均 鄭兆祥 曾紀勳 張榮照 鄭鎮細 卓莊

（以□代培以▲代壘）

參加十一屆世運會 國家與選手數目

（洲屬）	（國名）	（人數）	（根據）
亞洲	中國	九〇	報紙宣傳
非洲	埃及	七二	正式報告
歐洲	希臘	二〇	正式報告
歐洲	意大利	四二三	正式報告
中亞	阿富汗	二五	正式報告
南美	阿根廷	七〇	非正式報告
澳洲	澳大利亞	二〇	正式報告
歐洲	比利時	二一〇	正式報告
北美	貝爾姆達	未詳	
南美	巴西	二〇	非正式報告
歐洲	保加利亞	九八	正式報告
南美	智利	六〇	正式報告
南美	哥倫比亞		
南美	科士達瑞加	一	正式報告
歐洲	丹麥	八〇	非正式報告
歐洲	德國	三四〇	非正式報告
歐洲	芬蘭	一〇	正式報告
歐洲	法國	九六	正式報告
歐洲	英國	二八五	正式報告
南美	海地	不詳	
歐洲	荷蘭	二二六	正式報告
南美	洪都拉斯	不詳	
亞洲	印度	六七	正式報告
亞洲	日本	二三二	正式報告
歐洲	猶哥斯拉夫	一五三	正式報告
美	坎拿大	一五二	正式報告
歐洲	拉特維亞	五〇	報紙宣傳
歐洲	立西呑斯坦	未詳	
歐洲	盧森堡	四〇	非正式報告
歐洲	埃斯蘭	未詳	
歐洲	愛爾蘭	四五	正式報告
美	墨西哥	四〇	非正式報告
歐洲	摩那哥	九	正式報告
澳洲	紐西蘭	十	正式報告
歐洲	挪威	一八六	正式報告
歐洲	奧國	三六八	正式報告
南美	巴拿馬	六	正式報告
南美	秘魯	五〇	報紙宣傳
亞洲	菲律賓	二五	報紙宣傳
歐洲	波蘭	一三六	正式報告
歐洲	葡萄牙	六三	正式報告
歐洲	羅馬尼亞	三〇	非正式報告
歐洲	瑞典	二四六	正式報告
歐洲	瑞士	三四四	正式報告
歐洲	西班牙	一八七	報紙宣傳
非洲	南非聯邦	三六	正式報告
歐洲	捷克斯拉夫	一〇〇	非正式報告
亞洲	土耳其	八五	報紙宣傳
歐洲	句牙利	三二四	正式報告
南美	烏拉圭	三五	報紙宣傳
美	美國	三九九	正式報告

參加國數 五一

選手人數 五六二〇——五六八七之間（表演隊不在內）（職員在外）

各國參加的項目到現在（四月二十日）還都沒有詳細報告、項目報告的結止期關定在七月十五日、七月十五日以前、惟於這方面、不能有什麼正式的發表、從旁聽說、足球至今至少有十六國參加、籃球至少有二十三國、

本週各項運動比賽秩序

網球

六月八日（星期一）

混合組	九龍木球會對西洋會…… 中華游樂會對軍人游樂會

下午四時

友誼賽	暹選手對印人游樂會………

小足球

下午五時半

健康鼎	晴天晴對西南…………加路連山

六月九日（星期二） 下午五時半

健康鼎	少強對優游A…………加路連山

網球

友誼賽	暹選手對西洋會…………
團體甲組	香港木球會對九龍木球會… 南華會對印人游樂會…… 西洋會對中華游樂會乙…… 軍人游樂會對中華游樂會…

六月十日（星期三）

團體乙組	印人游樂會對中華游樂會元老 九龍木球會對中英會…… 奇利近加華對中華游樂會甲… 西洋會對大學堂…… 香港木球會對政府文員會……

六月十一日（星期四） 下午四時半

表演賽	暹選手對港選手……香港木球會
團體丙組	南華會對九龍印人會……… 印人游樂會對西洋會……… 九龍木球會甲對奇利近加華 九龍皇家隊對陸軍網球會…… 大學堂對九龍木球會乙……

六月十二日（星期五） 下午四時半

表演賽	暹選手對港選手……香港木球會

公開排球昨賽成績

是屆全港公開排球賽、巳開始多日・各隊實力・早巳有目共睹、昨日亦有四塲提前擧行・首二塲南華對保羅同學會、鄭務對精武四隊、結果南華以零比三負於保羅同學會、精武以三比零而勝鄭務、下二塲爲南華南對保羅書院・南田對雷豫、結果南華南以二比一克保羅書院・奏凱而旋、至於南田對雷豫、爲是日各塲之較佳者・因双方努力作戰、續分相等者屢、而精彩表演、亦屢見不鮮、結果雷豫以藝勝一籌、以三比二得勝、茲將昨日成績列後、首塲南華對保羅同學會、廿一比十、廿一比十、廿一比十、三對零、同學會勝、

（南華）伍森馥 吳漢屏 區國棠 黎頌堯 余啓瑞 盧豪興 張兆强 陳炎昌 林宇文

（同學會）盧景揚 葉飛龍 陳永昌 容其芳 李情芳 蘇正魁 陳閏甫 李麗明

（精武對鄭務）廿一比十、廿一比九、廿一比五、（三對〇、精武勝）

（精武）施冬榮 李錦文 許識賢 林閏明 陳燊培 李錦祺 何金鏗 辛祖堯 徐維勝

（鄭務）曹國偉 黃東森 馮應先 胡漢標 周朝信 容福境 譚浩以 馮應星 陳偉才

（南華南對保羅書院）廿一比十三、十八比廿一、廿一比十四（南華南勝）

（南南）李重志 陳錦池 張書彰 蔡兆杰 阮其博 馮漢洪 李寶田 侯約如 鄧炳基

（保羅書院）胡家琥 韓欽元 陳華熹 余滔平 陳華權 劉炯仁 鄭國初 沈家碩 黃文海

（雷豫對南田）十八比廿一、廿一比五、廿一比十一、廿一比十八、十九比廿一、（雷豫勝）

（南田）孫器昂 陳開川 梁錦濤 譚錫沖 龔宇海 梁少綿 梁閏洪 陳其光 馮振昌

（雷豫）盧華文 駱文耀 馮慶棠 周炎宗 何培樑 朱志成 黃錦培 王耀常 吳德基

看壘球賽 欲購入塲券者注意

本港公開壘球賽巳開始・參加者共有七隊・採單循環制、每逢星期六日下午及星期日上午皆有比賽、在銅鑼灣舊馬波球塲舉行・總會偪工搭有棚座、以利便球迷觀戰、球迷如欲購入塲券者・可至本報營業部購買・每張售價三元・除慈善比賽外、在本屆各塲比賽槪可通用・

台維斯杯 網球賽近訊

德選勝阿根廷 愛爾蘭敗瑞士

（六日維也納路透社電）德國之台維斯杯比賽選手、今日與阿根廷選手作決賽、結果德選手三對〇勝、又德選手將與澳選手作準決賽、

（六日都柏林路透社電）愛爾蘭之台維斯杯比賽選手、以三對二敗瑞士選手、

△兩隊成績

	第一局	第二局	第三局	第四局	第五局	第六局	第七局
東方隊	〇	〇	一	〇	〇	〇	〇
□正隊	〇	〇	一	〇	〇	三	〇

我出席世運 足球隊近訊

我國參加世運足球隊教練顏成坤、在泗公畢、已於昨二日返抵星洲、商洽比賽事宜、據稱世運隊決於六日由泗乘飛機赴星、作一塲比賽、卽轉棉蘭比賽約三四塲、然後取道檳城、再到星洲、又謂該隊原擬赴北加浪岸比賽、因日期匆迫、未克成行、已請泗水當局將原定比賽秩序取銷、至於外傳張顯元因私事阻滯、不克赴歐出席一節、則全非事實云云、又本月在棉之比賽秩序、經已訂定如下、十日戰棉蘭選手隊、十三日戰蘇東選手隊、十四日戰歐人選手隊、十六日戰亞人選手隊云、

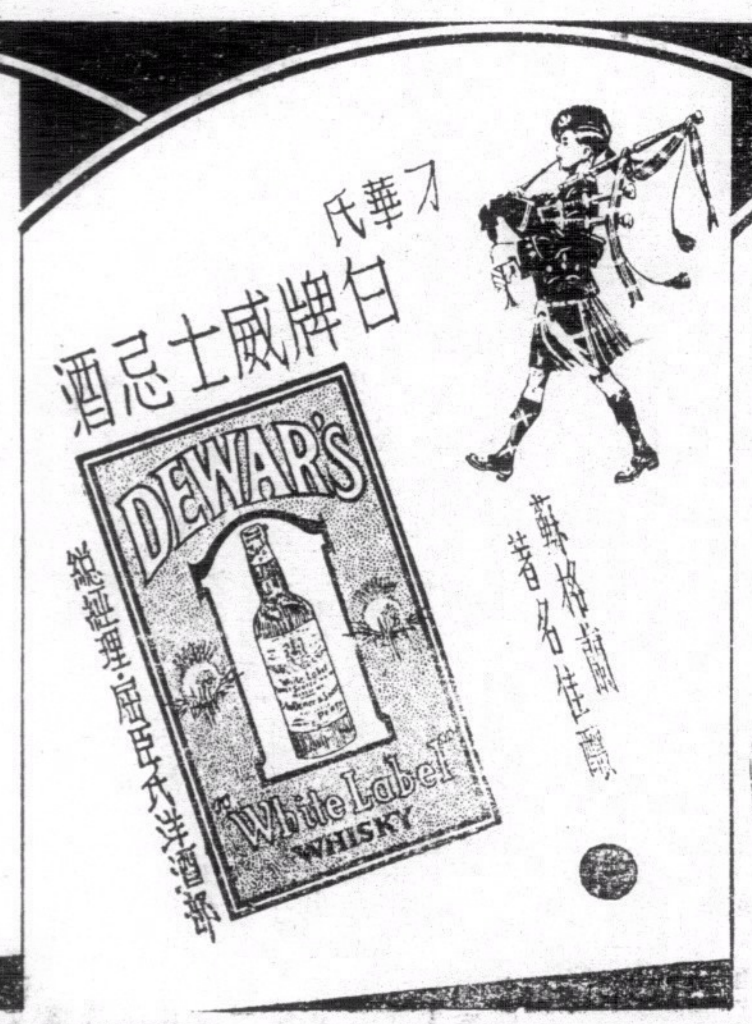

娛樂大戲院
破天荒裝置冷氣機 消暑怡情唯一勝地
即日放映
美高梅公司萬金偉大悲壯巨片
劫後英雄
溫拿巴士達主演
本片爲美高梅公司繼「自由萬歲」後之偉大貢獻、描寫亂世英雄之稗史、可歌可泣、劇情場面之緊張、歌舞面之熱鬧尤爲餘事
下期十二號換映二十世紀霍士偵探片 陳查禮大鬧馬戲班
不日放映 環球公司文藝巨片 三生定緣 愛蓮鄧主演

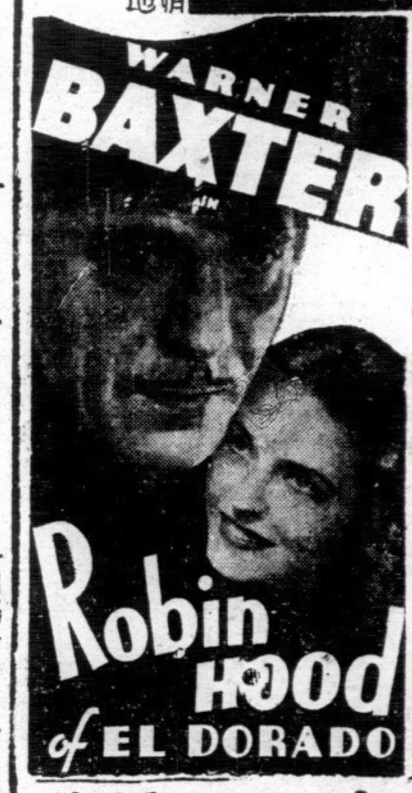

東方戲院
即日放映
聯美公司一年一度百萬金元頑稽滑絕歌舞巨片
胭脂陣
大眼笑匠愛迪堅陀傑作
聯美全體美艷舞女拍演 名曲四闋靡韻 繞樑美女盈千 妙舞三場靈聲 靈色欲醉欲狂 包羅萬有歌舞片王
同場加映 入選去年短片 五彩冠軍漫畫 愛情之箭
下期十號換映偵探巨片 主教緝兇
十一號起連天加映 聘自美國新從抵港之 九點歌舞團 登台表演肉感歌舞
券價連稅 日場 前座一毫 特等二毫 超等三毫 夜場 超等七毫 小童四毫 特等五毫 小童三毫 中座三毫 小童二毫 小童二毫 前座二毫

大華影戲院
即日放映
派拉蒙公司全部歌舞浪漫俠義大名片
玫瑰美人
金喉歌王尊保路士主演
▲浪漫調情！▲迷醉歌舞！▲豪醉行徑！▲俏皮笑話！▲熱鬧場面！▲義俠事蹟！▲活現銀幕！
下期十號換映派拉蒙公司肉感大名片 公爵夫人 肉感明星美威絲大傑作
不日放映 蝴蝶玉人

孔如坊 新戲院
即日放映
南華公司首次出品全部粵語歌唱醫世巨片
馬介甫
譚玉蘭 廖夢覺 劉克宣 黃壽年 雪兒 合演
▲一個慷慨仗義的志士爲朋友爲國家救人於危難不惜犧牲手刃國賊令人痛快！
▲一個無惡不作的潑婦搗亂家庭勾引國賊令人髮指！
下期九號換映神怪門法肉感巨片 美人山 梅花歌舞團主演
不日放映 可憐秋後扇

前任東華醫院中醫 李啟明專醫瘡疽跌打 男婦小兒內外全科
老館在旺角山東街三十五號普安堂
分館在上環永樂街九十三號芝長春
分館在深水埗大南街四十號保安堂
診症時間 上午八點至十點止 下午三點至四點半 上午十一點至十二點半 下午四點半至七點止
旺角醫務所電話五九四六五

新世界戲院
即日全港首次放映
大觀聲片公司文化粵語警世鉅片空前未有傑作
人言可畏
大導演關文清繼生命線後之精心傑構 趙樹燊監製 李綺年 鄺山笑 曹綺文 主演
讒口加交市中可信有虎謠言惑衆甚於洪水猛獸
數載同窗共硯一旦禍起謠言逐令快樂家庭忽然鳳拆鸞飄盡人間淒苦始得雲開月明
健美明星曹綺文在本片唱「小漁火」一曲、婉轉動聽
本片有繁華璀璨之游藝大會偉景一場足爲該片生色不少
下期換天一粵語倫理聲片 博愛 東方莎莉 譚寶霞 雪見 主演

北河 光明
即日九龍首次兩大戲院同時放映天一港廠全部粵語哀艷社會巨片
疍家妹
邵醉翁總導 文逸民導演 梁雪霏 黃劍波 劉克宣 梁若呆 主演
▲疍家妹是水上生活爲背景的新作品！
▲疍家妹是現實社會裏產生的大悲劇！
▲女兒郎瑫入獄爲了金錢却袖手旁觀！
▲美人兒近在咫尺不惜金錢引兒上吊！
●牠有克勤克儉的女兒
●牠有吝嗇卑鄙的富翁
●牠有含辛茹苦的轎夫
●牠有紈袴輕薄的少年
●此片外景特至青山拍製山青水秀風景宜人
北河戲院券價連稅 四毫 三毫 二毫半 一毫
兩大戲院開映時間 兩點半 七點半 九點半 依時開映 決不延遲
光明戲院券價連稅 三毫 二毫 壹毫半 壹毫
北河戲院下期放映 珍姐羅氏主演 古屋魅影 全部恐怖驚險緊張神怪大名片
光明戲院下期放映 全部滑稽香艷歌舞片之王 桃花運蹇 大口笑匠祖白冷主演
太生堂重要啓事 本堂歷仕西營盤大馬路式百壹拾六號地下祥發地道熟藥自製生熟油代理局臣汽水垂廿餘年並無分枝別店諸學光顧請認明門牌免生誤會爲盼

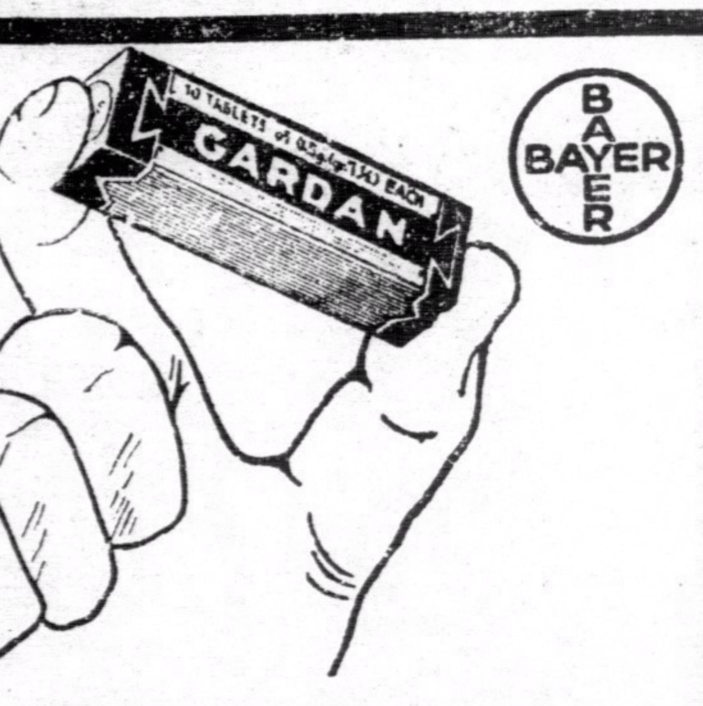

加當爲止痛及預防一切疼痛之良藥白晝均可服用決不使人疲倦其止痛及恢復健康十分迅速

香港第一家
天壽堂姑嫂丸 治婦女經病赤白不育
海狗鞭健腎丸 治男子腎虧腰痛第一
中外各埠均有代理
總行香港德輔道中 分行廣州市十八甫
統號 環球名廠唱機唱片

港聞之一

本港各界 昨開會追悼胡漢民
會場空氣肅穆禮節隆重 到各團體代表二百餘人

本港各界追悼胡主席展堂先生大會、於昨晨十一時、假座孔聖會舉行、到各團體各學校代表二百餘人、會場空氣、悲壯肅穆、茲分記詳情如次。

禮堂佈置 追悼會場、假座荷里活道孔聖會、前門懸生花彩牌一面、旁額一幅、文爲「人亡國萃薄海同悲」、再進正門、則懸白布橫聯一幅、書有「香港各界追悼胡主席展堂先生大會」字樣、兩旁紫素綵、禮堂門首有輓聯一副、曰「國難多艱、星河南海、天胡不弔、柱折中流」、兩旁滿掛輓聯、正中懸胡先生遺像、上冠「同聲一慟」、生花堆砌大字四個、靈前置大花圈一個、左右佩陳花圈花籃、全堂滿紮黑白素布、極爲悲壯。

行禮情形 大會辦事人因參加追悼者、極爲擁擠、爲保證安全起見、特派有救傷隊隊員多人、到場照料、並由德明學校童子軍維持秩序、開會時屆、首奏哀樂、全體肅立、向胡先生遺像行最敬禮、並由主祭黃海樵獻花圈、全體默哀三分鐘、旋由主祭黃海樵報告胡先生之革命精神、及其豐功偉蹟、全場均極哀感、至十二時許始散會。

參加團體 是日到會參加者、有香港華僑教育會、酒樓總工會、報界公社、中興報社、明德中學、梅芳男中學、梅芳女中學、志仁學校、聯志和、陶義游藝社、稚賢游樂社、清淨局職工總外寓、協和祥木工會、起落貨集賢工會、沙藤竹樂工會、聯誠公社、酒樓工餘公社、九龍潔淨外寓、煤炭總工會、牛羊業總工會、打包平和工會、樂聲工會等各學校、各團體代表一百數十人。（中央社）

中華教育會 立案未批准

香港九龍中華教育會、日前由張瀾洲、黃燕濤、梅桂繁等籌備、并于前（六）日在孔聖會堂舉行成立典禮、茲據消息、查該會事前經入稟註冊、但尚未邀獲批准立案云。

花園口 發現痲瘋人 尾隨少女行乞

昨日下午四時、公園西口近雅馬堂之小徑中、有一瘋人蹲于道旁、年約卅歲、遇行人過此、即舉僕行乞、查該瘋人面部與足部、均甚浮腫、猙獰可怖、而昨日適爲星期假日、步公園遊玩者倍多、時適一摩登女郎、獨自踽踽而行、該瘋人尾隨之行乞、女郎見狀大驚、發足而逃、途人覩狀、擬召差捕之、但該瘋人知勢不佳、猝猝含笑、向公園口之山上小徑而去。（華僑社）

華南電影界昨開會 歡迎韋劍芳
在思豪酒店舉行到者約三百人 主席致歡迎詞繼由韋女士演說

我國留美荷里活電影明星韋劍芳女士、最近由美洲光藝聲片公司攝影「鐵血芳魂」（又名「心恨」）一片、偕同鄧大華等、韋女士經於本月四日返國、華南電影界特於昨日下午三時半、假思豪酒店設茶會歡迎、情形異常熱烈、到會人數凡三百人有奇、四時許始盡歡而散、茲錄各情如次。

歡迎團體 查昨日之歡迎大會、參加歡迎團體、香港方面、有娛樂、中央、新世界、太平、九如坊、香港、油蔴地、北河、光明、東樂、砵崙、官涌、新九龍、普慶、高陞、旺角、文化等影戲院、華南影片公司有聯華、大觀、天一、世界、南粵、全球、合衆、明華、光榮、文藝、麗影、翩翩等、至廣州方面、則有金聲、中山、中興、南關、中國、一新、華民、伶星什誌社等、澳門方面、有平安、娛樂、南粵、海珠等戲院、其餘有梧州方面之大南戲院、佛山之清平院、江門之江門戲院等、到會者除韋女士、及伍錦霞女士外、各戲院代表暨各影片公司職員等、凡三百餘人、主席吳伯濤。

主席致詞 主席吳伯濤致歡迎詞、畧謂我等團體歡迎韋女士蒞會、幸蒙光臨、曷勝榮幸、查美國影界業劇製拍之「大地」一片、曾徵求韋女士之意見、請其担任主角一職、韋女士誠以該片內容有辱華性質、婉却不就、甚此可悉韋女士愛國熱忱矣、今次韋女士返國、攷察祖國各地之電影事業、吾等深信韋女士此行、對于祖國影業有所助益、此亦爲今天吾等開會歡迎韋女士之主旨云、繼由韋女士演說、

韋女士演詞 畧謂、臺各位先生、熱烈歡迎小妹、非常榮幸、自愧口才不佳、不敢向各前輩多說什麼話、小妹此次由美返國到上海時、曾到閘北等地遊覽、目睹該地屋宇多已變爲瓦礫之場、觸目驚心、小妹覩此慘象、就發生種種感想、小妹以爲中國人應一致努力起來、和敵人抗爭、才有揚眉吐氣之日子、說到電影方面、我國已大有進步、與外國比較、物質方面、當遜一點、而在精神方面、則又似勝乎西片、小妹希望我國電影界、對于製片一事、要注重把中國之文化道德、宣揚到外國去、爲祖國爭光、末了多謝各位歡迎的盛意、

伍女士演詞 後由伍女士演說、畧謂、小妹不善詞令、祗可講講留製「鐵血芳魂」之動機、小妹自幼居美洲、甚少看中國影片、以妹所知、中國片輸入美國亦不少數、但比之外片、畧有遜色、故特任三藩市荷里活等處慕集華人資本、拍製一鐵血芳魂」、目的有下列幾點、㈠希望在國際藝術方面爭回中國地位 ㈡爲我國爭回好面子、給與美國人一個良好之印象、㈢宣揚我國文化、現該片已攝妙、不日將在港與諸君相見、希望各界屆時多所指教云云、伍氏詞畢、全場鼓掌、繼有來賓黃花節、馮伯祺、梅凌霄、鄭德芬、等演說、末由丘夢之向到會者致謝、詞畢茶會、賓主盡歡而散。（新亞社）

今日廣播秩序

下午十二時卅分、西樂唱片、一時、天氣時刻報告、一時卅分、時事新聞簡報告、二時跳舞音樂片、二時十五分完、五時至七時、香港大酒店音樂、七時、冊綸西樂唱片、八時五分至十時、中樂秩序、（本港明星音樂團担任）㈠明星大會（明星合奏）㈡殘春綺恨（高新雪梅女士）㈢風流小姐之風流曲、（李綺年女士）㈣紅棉女求凰、（蔡滋農、杜秀貞女士合唱）㈤薄命秋思、（梁雪霏女士）㈥催眠曲、（周憲濤、李綺年女士）、㈦救國情書之閨韻、（李少白、黃夢覺女士）、㈧烈女貞魂、（趙蘭芳女士）、㈨抱恨終天、（黃新雪梅女士）㈩懊會了、（楊毓莊、馮秀英女士）、⑪花園道上（周憲濤、李劍雲合唱）、⑫慷慨高歌懷激烈、（李詠樑）⑬園林絮語、（歐俠魂、黃新雪梅）、⑭狂流、（合奏）、以上各曲、由曾慶饒、容德怡、周憲濤、胡文森、蔡滋農、容德昌、李詠樑、李少白、歐俠魂等拍和、續將各報新聞傳播、

青年會演講訊

中華基督教青年會、舉行學術演講、係由是月十號至七月十五號、逢星期三晚八時開會、其程序如下、第一講「近代教育之趨勢」、第二講、「無線電與戰爭」、第三講「化學與戰爭」、第四講、「中國與電力」、第五講、「現代化學工業」、第六講、「美術與人生」、每次演講敦請專門學者担任、歡迎各界士女諦聽、又該會會外演講、定十二號星期二晚八時、假座倚風街壹號、舉行衞生演講、特請鄭榮桂醫師主講「大腸熱症之預防法」云、

本港兩日來 熱度高漲

●前日達九十一度三● ●爲本年來最高紀錄●

本港氣候、前昨兩日轉趨酷熱、尤以前日爲最、驕陽如火、大地蒸蒸、據天文台之報告、前日下午二時之熱度漲至九十一度三（華氏表）、爲本年來之最高紀錄、最涼者爲晨早三時、溫度爲華氏表八十二度、故前日下午、北角各游泳場、人數驟然激增、至昨日午間、依然炎熱異常、但熱度又降至八十六度云、（新亞社）

劇藝消息

●東方● 力士多利、乃九點鐘歌舞團之領隊、從美國帶了青春美貌的舞女十餘名、昨晨乘源生輪由星洲過港、欲往上海、適輪抵港時、東方戲院司理親自前往聘、該團留港表演數天、蒙予答允、聞准于禮拜三（十號）起、在東方戲院、登台表演四天、又聞該團自一九三四年過港後、即返美國、加受訓練、並聘舞台紅星多名、料今次必勝于前時云、

●太平戲院● 由明天起、表演禮聘馳名南北雙播港澳之「陸智夫國術團」、薈萃省港國術著名男女拳師、林祖國術社、嶺南國術社、吳錦鍾拳師、何雪罷女拳師、何家珍女拳師、陸鏡輝拳師、一併八十餘名、均屬實力雄厚、技術超優、所有新奇節目、逐日更換、錦上添花、熱鬧無比、其中最有興趣者、則有活佛撥靈之、活佛上樓台、活佛過三山、勝過舞獅子、具亦新發明國術化的佛舞、每日演三場、兩點半、七點一刻、九點半、價目一毫二毫三毫四毫、歡迎新聞記者、當亦先睹爲快、又聞「可憐秋後扇」一片、祇有今天放映云、

戲目

△香港▽

娛樂	劫後英雄	（西片）
皇后	大千世界	（西片）
中央	粉碎姑蘇台	（中片）
東方	胭脂陣	（西片）
高陞	怕老婆	（中片）
太平	可憐秋後扇	（中片）
利舞台	劫後桃花	（中片）
九如坊	馬介甫	（中片）
西園	俠奇緣	（中片）
新世界	人言可畏	（中片）
香港	火燒阿房宮	（西片）
長樂	海底霸王	（西片）

△九龍▽

平安	劫後英雄	（西片）
大華	蓬島春光	（西片）
景星	鳳和鳴	（西片）
普慶	六一六號屋	（中片）
官涌	海鷗泉片	（中片）
東樂	船家女	（中片）
北河	疍家妹	（中片）
油蔴地	疍家女	（中片）
砵崙	狗世界	（西片）
光明	疍家妹	（中片）
旺角	自由神	（中片）
明星	山東響馬	（中片）
廣智	斷劍仇	（中片）
新九龍	兒女債	（中片）

商標註冊 假冒必究
請認明較剪嚜
免晒白鞋帽粉

較剪嚜免晒白鞋帽粉重要啓事

啓者。本公司所製之較剪嚜免晒白鞋帽粉。選用上等化學原料。配製而成。質幼。雪白。快乾。且能禦雨防塵。粉色不脫。功用卓著。行銷中外。久爲各界所贊許。本公司早將「較剪嚜」免晒白鞋帽粉之盒形裝璜及顏色配置圖樣等「註冊在案」別人不得影射仿冒。詎料本港大道中一百三十八號梁新記及大道西一八八號志華號。藏有冒效本牌免晒白鞋帽粉發賣。影射漁利。本公司當即會警到場執獲偽貨兩宗。控之於案。經於五月廿日。在巡理府史司審訊。判罰梁新記二百元。另賠本公司訟費一百元。罰志華號一百五十元。另賠本公司訟費九十元。令飭將所有搜獲之偽貨。當場毀滅。并責令該兩號以後不得再犯。今特登報聲明。俾社會人士知其眞相。尤恐同業中。倘有買入此種偽貨發售或藏匿。而干法紀。望各方愼諸爲荷。勿受所愚。幸垂察焉。

香港 廣州 南華較剪嚜化粧品公司謹啓

鳴謝

先施人壽保險公司賠償快捷

先夫黎新，前在先施人壽保險公司投保壽險，港幣壹千元，當時身體異常健壯，旋染肺癆，不幸於本月十一日棄世，該公司據報，派員查明屬實，即於本月十六日將保欵如數賠償，可知人壽保險，確能利益人羣，瞻養有資，不至陷於窘廹，尤爲難得，（先後五日，即行賠妥）更蒙該公司賠償快捷，特登報鳴謝，並以告世之投保壽險者，知所感激之餘，該公司總行，在香港德付道中一四四號趨向焉。電話二五零七九。

民國廿四年十一月十六日　未亡人黎覃氏泣啓

太古洋行船期廣告

安順　往汕頭廈門石叻庇能　六月八號下午三點開行
貴陽　往汕頭暹羅　六月十號下午三點開行
四川　往汕頭上海　六月十號下午三點開行
南昌　往汕頭青島烟台天津　六月十號下午三點開行
太原　往廈門上海　六月十一號下午五點開行
廣州　往海口北海海防　六月十二號下午三點開行
岳州　往汕頭福州上海青島威海烟台天津　六月十二號下午五點開行
慶元　往汕頭上海　六月十四號下午三點開行
新寧　往上海大連牛庄　十六號下午五點開行
蘇州　往汕頭上海　六月十七號下午三點開行
南寧　往汕頭青島烟台天津　六月十七號下午三點開行
濟南　往廈門上海　六月十八號下午五點開行
嘉應　往海口北海海防　六月十九號下午三點開行

貴客附貨請到本行或德輔道西三號太古分局電話式式零零式　貴客搭船定位請到德輔道中壹百廿七號南泰但記　自動電話式零壹式伍

華人總經理 吳慶鏘　分局司理 蔡慧一　謹啓

德記利士公司船期

海陽　汕頭　十一日下午四點
海陽　汕頭廈門福州　廿三日下午三點
新海門　汕頭　十八日下午四點
海寧　汕頭廈門福州　十六日下午四點
海壇　汕頭廈門福州　二十日下午四點

貴客如欲搭船附貨者請到本公司辦房面議是荷

德記利士公司啓

渣甸輪船公司船期

啓者本公司玆有堅固快捷輪船

源生　往神戶大板　六月八號下午五點開行
日陞　往汕頭上海青島　六月十號下午四點開行
澤生　往星架坡吡哪吉打　六月十號下午四點開行
瑞生　往廈門神戶大阪　六月十四號上午七點開行
台生　往汕頭福州威海衛烟台天津　六月十四號上午十點開行
貴生　往汕頭上海青島　六月十四號下午四點開行
怡生　往汕頭上海青島　六月十九號下午四點開行
金生　往星架坡吡哪吉打　六月十九號下午四點開行
茂生　往山打根　六月十九號上午十一點開行
德生　往汕頭上海青島　六月廿一號下午五點開行
源生　往星架坡吡哪吉打　六月廿二號下午四點開行
福生　往星架坡吡哪吉打　六月卅號下午四點開行

凡往汕頭上海青島輪船除星期日外均有船落貨接駁長江各埠貨物貴客如欲附貨搭船者請移玉至本公司辦房面議是荷　電話式壹肆七七

渣甸公司啓

省港 廣生隆船務洋煤行 船期廣告

啓者本行玆有最堅固快捷輪船大興 DASHING 夏歷四月廿四日啓行往荷屬萬鴉佬埠由港三馬林達麻厘夾板英屬山打根埠啓程先往萬鴉佬　貴客搭船附貨請到本行面商是荷

注意　本號搬往新地址德輔道中二百三十六號三樓自動電話二四一四四　省行沙基一百七十號即六二三路自動電話一二八零一

欲想靚畫‧

請吸十二枝庄

紅金龍香煙……

本公司現由滬運到名畫五種。雅緻精妙，人見人愛。凡積存紅金龍吉包十六個。換名畫一張。

紅金龍香煙。確有獨到之處。

夠派……

夠靚……

夠香……

諸君不可不試十二枝庄紅金龍香煙每包一毫、

南洋兄弟烟草公司謹啓

永安銀行

資本　業務　行址

額定港幣五百萬元　中洋五百萬元

來往存欵活期儲蓄各種定期存款中外匯兌按揭押匯保管信托代理各種堅固保險箱相宜手續簡便辦理妥善如蒙光顧無任歡迎

德輔道中二十六號　電話 壹式一 三一式二

德司理郭泉謹啓

阮全真醫師包醫一切毒症

初染新流……即日見效
餘毒久流……四天包愈
小便刺痛……立刻止痛
惡毒大瘡……卸夜包消

用秘傳眞方萬醫萬效敢誇第一若不見效原銀奉回患者請來一試便知余言不謬也

（醫所）大道中壹柒陸號何東行三樓（剪此告白到診免費）

香港聯泰燕梳有限公司廣告

本公司開設二十餘年之久實備資本銀壹百五十萬圓經在香港政府註冊專營各埠水火保險業務交易通融賠償敏捷久爲各界信仰如蒙賜顧請到德輔道中弍百七十二號本公司面商各處商埠請向分局代理接洽爲荷

（電話弍壹壹叁壹）

THE LUN TAI MUTUAL FIRE & MARINE INSURANCE Co. Ltd.
No. 272, Des Voeux Road Central

聯泰燕梳有限公司總司理譚煥堂謹啟

愈我腦漏 **蔡德芬先生**

余患鼻淵腦漏症、常流濁涕。鼻塞不通。於茲兩載。屢醫罔效。幸延眼耳鼻喉專科聖手也。蔡德芬先生診治。未及一月。沉疴盡除。感德之餘。特誌數言。登報鳴謝。俾患腦漏者、知所問津焉。

蔡德芬先生寓灣仔交加街十八號惠仁堂　電話二七四三七△分館大道中第一百七十六號何東行三樓　電話二二七零九　老館廣州河南溯珠橋龍溪首約七十八號　△蔡先生秘製鼻淵丸散的確神效總發行處惠仁堂藥局△分銷處聚國英報藥局　西灣河電車路二八一號三樓袁炳文敬頌

九龍 鄺家理髮

新到美國特式電髮機多種　故特將原價略減以酬各界仕女歷年惠顧厚意

全頭原價五元減收三元
乾電機原價八元減收五元
水熨兼洗頭原價一元半減收一元

彌敦道三百一拾號電話五七三八八

鄺家理髮啓

機器洗衣局

乾濕洗染業衛生浣衣家

分局　由大道中門牌六十號　遷往大道中二十二號A

港聞之二

人生如朝露 三男一女意外慘死

吳淞街烟館中道友吸紅丸升仙
深水埗豆腐店伴割頸重傷殞命
侯王廟大石爆炸壓斃一個坭工
九龍城女童從鞦韆架墮下喪命

前昨兩日間，對海油蔴地、深水埗、九龍塘、及九龍城各地，僻發生居民死于非命之慘案共四宗，其中三人爲中年男子、餘一人則爲女童，玆分錄其情形于后。

道友升仙 昨星期六日下午二時許、油蔴地吳凇街某號二樓某烟館、道友多人、正在吞雲吐霧之際、中有一中年烟人某甲、吸能鴉片、再燒紅丸一枚、計共十餘廿粒、某甲連接將之吸盡、不知因何原故、突然伏床上昏厥、不醒人事、口流涎沫、在旁之道友見狀大驚、急報烟館主人、並設法用解藥油施救、但已返魂無術、該道友旋即嗚呼升仙去矣、烟館主人恐受連累、乃急前往警署報案、警方據報後、派員前往查究、另黑箱車到場、將死者屍體舁入殮房剖驗、並將烟館中弗返警署審訊。

店伴割頸 深水埗某豆腐店、有中年男子店伴陳某、不知因何事故、突萌厭世之念、于前日下午四時許、潛入廚房、取得菜刀、持而自割其頸、刀鋒銳利、當堂將頸喉割斷、血流如注、痛極暈倒地上、旋即氣絕斃命、未幾、店中人發覺、撫之業經氣絕多時、祇得報警召黑箱到場、將死者屍體舁入殮房剖驗、

壓斃石工 九龍城侯王廟附近某大山、近因進行開拓工程、僱有男女工人甚多、在該處打石、前日下午、山上工人進行爆石工程、當時有一石炮燃燒不着、各工人以爲石炮已經熄火、照常工作、詎料不久該石炮突然爆炸、大石一塊、從半空飛下、當時有一打石工人李潤茂（三十一歲）走避不及、正中其頭部、當堂將之壓至重傷、頭顱穿破、倒于地上、因受傷過重、旋即斃命、後由工頭報知警署、召黑箱車到場將之舁入殮房收殮云。

女童跌死 前日下午六時許、有女童三人、一年十二歲、一年九歲、及一年八歲、同往九龍城文化戲院附近之兒童游樂場、共打鞦韆、不料遊玩之時、該最長之女童因執繩不牢、遂從高跌落、當堂跌破面顱、頸骨亦折斷、勢甚重、奄奄一息、同行之女童大驚呼救、未幾有警察馳爭、電召十字車到場、傷者送入醫院施治、惟傷者已因傷過重斃命、于是改召黑箱到場將死者送入殮房、查死者名劉珍、住讀公讀某號三樓云、（新亞社）

屈蛇客將遣回原籍

今日由華民署審訊

日前被星架坡當局遣回本港之屈蛇客八十餘名、經由華民政務司署派員解、幷轉送東華醫院收容、各情畧誌昨報、記者昨晨前赴東華醫院調查、據該院職員稱此輩毒屬潮州人、昨晚（六）由華民政務司署送來、但幷未接到公文、而彼輩又爲潮人、言語隔閡、故未能探悉底蘊云云、當時該院屈蛇客又適外出、以致未能面詢一切、但料彼等係由汕頭被誘出國、被當地軍警發覺、知爲被騙入境、故遣回本港、轉送回籍者、但昨日又適星期日、華民署休假、無從悉其詳情容後續告、現據東華醫院所錄出該批屈蛇客十四名（因華民署僅送來十四名）人名如下、方芝格、廿七歲、陳才、四十六歲、黃鷄仔、四十二歲、余十、卅八歲、梁木成、二十歲、黃三妹、四十八歲、王振雷、卅五歲、陳胡、十九歲、紀占敖、廿六歲、黃有廷、四十三歲、黃浦、四十五歲、蘇衡稱、四十一歲、施淸順、廿六歲、黃翠玉、十五歲、又此帮屈蛇客將於今日由華民署訊明後、卽分別遣回原籍云、（世界社）

香島掌故談

本港第二老人韋鼎威

昔日的九龍倉是一個沙灘
九時後出街便要携小燈籠

可以作一篇有趣的史料讀

四五年後香港便舉行其開埠紀念了，在過去九十多年當中，香港由一個不毛的荒島，而變成今日世界一大都市，當日的情形，不是我們今日所能夢想得到的，記者昨有機會訪問香港第二老人韋鼎威氏，（西人稱佐治林勿，爲香港第一老人，韋氏爲第二老人），因而和他縱談香港掌故，他給記者不少有趣味的史料，現把他寫在下面，以餉閱者。

……昔日做生意是憑信用的、現在可大大不同了……

韋鼎威生於香港一八六七年十月十四日，當時香港政府鑒於華人的言語不通、便設立一間中央官立學校（卽現皇仁書院）對歐華人入校學習英文，韋氏就在這學校中，研習華文、歷過不久的時間，他成了中國通，因此對華人風俗與乎一切生活習慣都很熟識和現在那些來中國遊過一兩次，或居住過相當歲間，便自號爲中國通的，眞有天淵之別，他現在已經是六十九歲了，他除了環遊世界兩次之外，不曾長期的離開過本港，所以本港六十年來，商埠怎樣地演進，人事怎樣地變遷，他可以說是有相當認識的，

他對華人很敬佩，他說，華人的美德是慷慨好義，重信用，在昔日華洋間交易，雖然有簽合同這麼回事，但全憑信用，不亂扭保，然而，商業很少發生糾紛，現在人事已一天複雜一天，這種好現象已不復見了，他說在過去數十年間，華人進步非常之速，和本港初期相較，眞有極大差別，

……油蔴地是小村落所在地，九龍倉是一個美麗海灘……

他說、「九龍從前是一個海灘，祇是一片靑山綠水的荒地，現在的九龍儼然是小都市模型了，九龍倉原是一個美麗的海灘，我們做小童的時候，常常在這邊游泳的，當時未有渡海小輪，只有一個竹碼頭給官員們上落，油蔴地、也祇有三四十間房子和無數的村落」，

他說，在他兒童年代，香島的屋宇祇建到皇后道，洋行在海旁一帶，洋行「大班」，多數在行中闢廬而居，因爲那時山頂尙未開闢，交通祇憑四人抬的轎，上落極感不便，那時祇有羅尼地道一帶，有三數間洋房，而今由山頂到山腰，都建滿現代化的房子了，

香港會，第一間會所，是建築今日的娛樂行行址，當時滙豐銀行，是位近于今日的洛興行，

當過海小輪公司開始營業時，祇有小輪兩艘，卽「晨星」及「晚星」，同時亦有兩艘大船行走省港，一艘行走澳門，

……晚上出街要點燈籠……

政府統制全港糧食……

香島昔日的警察是很少的，但法律及秩序却很好，而今警察增加許多了，地方反爲不寧靜，因爲當時民風樸，人事不像今日繁雜，居住香島的華人，一到晚九時，便不准出街，如出街的話，必須携帶燈籠，這種燈籠備有標記，如什麼公司或私家之類，警察一看到這種燈籠，便知什麼人，爲非作歹的人，是極少極少的。

他說，當時未有糧食店，糧食均由政府所統制的街市所供給，記得有一次，一個麵飽店想毒害本港外人，放砒霜于麵飽裡，後來被政府發覺了，拘捕了人犯，定罪入獄，從前的衣食住是很廉的，如果與現在來比較眞有天壤之別了。

……一八七四年的颶風是本港史上最烈的一場……

說到颶風，老於香港者，每每說到一九零六年十月那一次，說還記一次死人最多，傷物最大，但據韋氏意見，當一八七四年時，香港有一次空前未有的颶風，死了無數生命，因爲大風之後，全島起了幾個火頭，消防設無所施其技，結果西環變成灰燼，若果以一九零六年這次來比較，那個颶風突如其來這一點，可以比得上，

說到商業，他說，本港有史以來絕未有如今日之不景氣，照本人的見解，認定社會缺乏信仰，爲不景氣最大原因，但本港過去商業一上一落，原不自今日始，深望他總會恢復繁榮的。（新聞社）

游泳溺斃日有所聞

昨又有兩男子溺死

浦江道水塘溺斃小童共三人

九龍城浦江道尾附近水塘、昨六日下午四時許、有小童多人、在該處游泳、因水深沒頂、致溺斃小童兩人、各情節誌前報、茲續查悉、當時尙有一女童同時淸溺、其詳情如下、查該溺斃之三童、其中一名劉永祥（十二歲）、住九龍城城南道九號三樓、一名謝日昌（十歲）亦住該號四樓、女童則名林天娣（九歲）住九龍城內末編門牌之犀仔、最長之劉永祥、在廣夫學校讀書、昨星期六日、因學校放假、乃約同小童多人、前往附近稔菜水塘嬉戲、劉等平日常到該處游泳、該水塘平日水深僅及膝、但因前數日天雨甚多、塘水暴漲、當過人頭、劉等到後、劉因諳游泳、故到該塘後、卽行躍下、浮于水面、謝日昌、則不諳水性、以爲依然到地、亦卽躍下、詎料落水後、卽沉下水中、永祥知其不諳水性、立卽趨前營救、詎料日昌將之死攬、劉無法脫身、遂被其拖下水中、當時林天娣在於塘邊、不知如何亦被其攬落水中、結果乃將三人溺斃、在旁之小童見狀、急奔返其家報、該家人急奔往撈救、撈起時已氣絕斃命矣、又前日、聞荃灣城門水塘附近之水潤、有一壯年工人之中年男子、在該處洗浴、不知如何、亦遭溺斃、至下午、有一割草人經過、發覺其屍體浮於水面、于是前往荃灣警署報案、由警方電召黑箱將屍舁入殮房收殮、又前日即五日、長洲海面有一舟艇、船上有男子李成、因失慎跌下海中、撈救不捷、至昨日屍浮水面、爲某號水師小輪發覺、將屍撈起舁往殮房云、（新亞社）

南華會看護班近訊

請李崇田醫生教授

南華體育會、邇來對於救護部之設施、不遺餘力、最近揚辦之男界家庭看護班、昨經開始報名、聘定李崇田醫生担任義務教授、李氏任東華醫院服務、醫學淵深、非淺鮮、社會人士、玆該班報名處、一在加山南華場內、一在華人行八樓該會桌球場、永安銀行四樓、林法師樓、梁忠主理云

社會問題播音演講：

「做學教合一的理論與實際」

僑教會常委鄧志淸講

本港播音台舉行教育問題播音演講週、昨晚六時至六時半、由本港華僑教育會常委鄧志淸氏、演講「做學教合一的理論與實際」、玆錄其演講詞如下：

—教育方法—逐步演進—

諸位來賓、諸君、兄弟現在所講的問題、是「做學教合一的理論與實際」、什麼是「做學教合一」呢、這是生活化的教育方法、乃由過去的教育法、逐步演進而來的、關於教育之演進、大約在十九世紀中葉以前的教育、是受着封建思想的束縛、以教師爲本位的、到了近世紀以來的教育、是受着平民思想的影響、以兒童爲本位的、但是現代許多教育學者、以爲教師與兒童相互間的關係、是不能夠像這樣截然地分離的、因此、又有了「教學合一」問題的發生、這可算是在教育法上的一大進步、不過教育究竟是「人與人之交互形成和交互作用」、而且人們是爲了解決人類實際生活的需要、才會辦教育、這就是「教學」、所以在教育上、應該怎樣「教和學」、就是要以實際生活的做爲中心、所以又有一部份的教育學者、主張實行「做學教合一」、因爲祇有「做學教合一」、才能夠使教育眞正地適應人類生活的需要、（未完）

介紹法例巨作

香港法例彙編出版

香港現行法例、向無完備之譯本、現由馬沅君編譯、分上下兩卷出版、上卷已出版、定價每本五元、報館書局代售、書載香港法例、最新編纂至一九三五年、及法制由來、並附載香港沿革史畧、新界租借史、割讓史畧、政府制度與組織、立法行政司法組織系統、等、一八四四年至一九三六年五月、香港法例目錄、及索引、琳琅滿目、美不勝收、其譯筆之流暢、固能「信」「達」意、而所用專門術語、亦考究精詳、是書精神、殊於我僑胞者、實非淺鮮、如人手一編、不獨可以增長當地法律常識、即亦可以明瞭香港之史乘、尙爲當今社會需要之必讀作也、

接體育版

學界陸運昨閉幕 全場成績總檢閱

男破紀錄十九 女破紀錄十四

水運會定今日舉行決賽及閉幕

第三屆全港學界水陸運動大會、陸運於三日開幕、五日繼續舉行、昨日為最後一日、亦即陸運決賽之日、故各項比賽、極為緊張、觀衆亦極擁擠、由上午十時開始、比賽至下午六時完竣、繼即舉行陸運閉幕禮、及頒獎、由名譽會長陳鏡湖主持頒發獎品、閉幕儀式如下、㈠齊集、㈡肅立、㈢向國旗行三鞠躬禮、㈣會長冼秉熹致閉幕詞、(錄后)、㈤名譽會長劉景清及陳鏡湖演說、(詞錄后)、㈥頒獎、㈦高呼口號、「全港學界運動會萬歲」、「中華民國萬萬歲」、

查本屆成績甚佳、總計破紀錄者男生共十九項、女生共十四項、而各組競爭最烈者、則為甲組華仁與華僑兩校、蓋兩校人材出衆、得分相等、結果華仁以得首名較多、榮居首席、而華仁之得以榮居冠軍、黃仁興之力最大、蓋最後一千五百公尺一項、華僑有長途健將徐煥光、楊華生二人、取分希望較高、以一敵二、非得首名實不能與華僑抗衡、結果黃氏奮鬥之餘、卒居首席、為華仁增加五分、共五十六分、而徐楊二氏亦為華僑增五分、亦共五十六分、以積分相等故、裁判組乃以華仁佔首名較多、判其得甲組冠軍、華大得卅八分居季軍、乙組華仁與油蔴地書院亦同等積分、各得廿九分、亦因華仁得首名較多獲居乙組冠軍、丙組培正以四十九分壓倒各校、丁組及戊組南華以卅一分及廿七分居首席、女生西南人材衆多、以四十三分得首席、乙組西南以四十九分得冠軍、丙組西南與慧貞兩校各得廿一分、因西南得首名較多得首名、丁組西南得卅六分居首席、男生全場冠軍為培正所得、共一百零一分、華仁九十五分次之、女生全場冠軍為西南所得、共一百五十七分、茲錄會長演說如下、

▲冼氏致詞　列位來賓、各位男女運動員、今日係全港第三屆學界運動會之第四日、亦是陸運之閉幕日、兼陸運頒獎之期、兄弟忝居大會會長之職、主持閉幕典禮、覺得十分榮幸、此數日間兄弟因有賤務、連日在廣州逗留、未能常時到會幫助、實深抱歉、兄弟在廣州時、仍日日在報章得知大會成績殊佳、為歷屆所罕見、且得四十餘項新紀錄、實乃最可喜可賀的事、此次運動會雖是處在烈日之下、各位仍依舊一樣的勇敢努力前進、足見列位大無畏之精神、真令人欽佩不置、竊思競技比賽不但可以鍛練身心而獲健康、更可以養成各位有服從命令恪守秩序及耐勞之精神、各位平日窗下咿唔、智力日增、而課餘之暇又從事煅煉體格、此足証各位是有恆心與無畏之事耳、將來肩任社會事業、其成功可以預卜也、孔子云、後生可畏、焉知來者、誠不謬也、試觀歐西人士多具恆心、其每日作事運動、必具有定時之習慣、因此之故、其作事之敏捷、收效之良、皆賴具有一種無畏與恆心之精神、兄弟敢以此言相勸、望各位、「讀書時讀、運動時運動、」凡事須有常、即所謂恆心害也、能抱此決心、則學業必有成、身體必獲健康、將來為國家柱石、則中國前途幸甚、尤有進者、本會此次得各位同事、為各職員、各報界記者、女護士、救傷隊、各童軍、各醫生淨幫忙、兄弟謹代表大會十二分感謝、至於各位及各界或各團體捐助、或報效、將來於閉會後、在報登載以表謝忱、

▲劉氏演說　主席、列位來賓、列位男女運動員、今日為全港學界運動會陸運頒獎之期、鄙人躬逢甚盛、不揣固陋、輒有數言、用誌個人感想、夫運動之益、小之可以增身體之健康、大之可以致國家於強盛、此往當代學者、已屢言之、固不俟不學無術如鄙人、參加末議也、查本港學界舉行運動大會、此次已屬第三屆、而所得之新紀錄、則突過從前、足見各位對於運動一事、已有長時間之練習、力求向上、此種功夫、誠能擴而充之、萬衆一心、更何外侮之足畏、此則可致國家於強盛也、鄙人平昔以商業羈身日無暇晷於體育一道、殊欠講求、家人婦子、動多疾病、醫藥之費、所耗不貲、近年得良友慫恿加入方各體育會、雖則陸上運動因以時間所限少有參加、而對於游泳一道、合家老少、已成為日常功課、從此家人即少逢疾病、強弱懸殊、似此成績顯然、謂非受運動之賜不可也、此則足增身體之健康之明証也、甚望本會規模、日臻宏大、與全國體育界通力合作、務使人人注意、體育同履健康之域、一洗東方病夫國之誚、不勝禱祝、

▲陳氏演說　今日全港學界水陸運動會第三屆頒獎之期、鄙人得逢盛會、內心非常欣幸、尤以本屆收獲成績如此遠勝上屆、此點實足為我國體育界前途預祝、鄙人因覺我國體育事業如此落後、實應極力提倡、務祈全國國民皆有健康體魄、以為國家服務、深望各運動員于本賽會結束後、仍繼續努力練習、俾在下屆賽會時能將各項紀錄打破、使每屆成績逐形進步、以昭過我國標準、而遠世界紀錄、是鄙人所厚望焉、

茲分錄各項冠軍如下、

△男甲組
冠軍　華仁　共五十六分
亞軍　華僑　共五十六分
季軍　華大　共三十八分
△徑賽
首名　華大　卅一分
二名　華僑　廿九分
三名　華仁　廿七分
△田賽
首名　華仁　廿九分
二名　華僑　廿七分
三名　知行　九分

△男乙組
冠軍　華仁　共廿九分
亞軍　油蔴地　共廿九分
季軍　華大　共十八分
△徑賽
首名　油蔴地　廿九分
二名　論智　十六分
三名　華仁　十六分
△田賽
首名　華仁　十三分
二名　華僑　九分
三名　華大　九分

△男丙組
冠軍　培正　共四十九分
亞軍　工業　共廿四分
季軍　西南　共十三分
△徑賽
首名　培正　卅二分
二名　工業　八分
三名　南華　六分
△田賽
首名　培正　十七分
二名　工業　十六分
三名　西南　八分

△男丁組
冠軍　南華　共卅一分
亞軍　培正　共廿八分
季軍　西南　共十七分
△徑賽
首名　南華　廿九分
二名　培正　十九分
三名　工業　四分
△田賽
首名　西南　十七分
二名　培正　九分
三名　論智　五分

△男戊組
冠軍　南華　共廿七分
亞軍　培正　共廿三分
季軍　西南　共十五分
△徑賽
首名　南華　廿八分
二名　培正　十三分
三名　嶺東　十一分
△田賽
首名　西南　十一分
二名　培正　十分
三名　南華　六分

▲男生全場成績
冠軍　培正　共一百零一分
亞軍　華仁　共九十五分
季軍　華僑　共七十一分

△女甲組
冠軍　西南　共四十三分
亞軍　嶺東　共卅九分
季軍　約智　共卅三分
△徑賽
首名　西南　廿七分
二名　嶺東　廿二分
三名　約智　廿一分
△田賽
首名　嶺東　十七分
二名　西南　十六分
三名　慧貞　九分

△女乙組
冠軍　西南　共四十九分
亞軍　嶺東　共十八分
季軍　領島　共十六分
△徑賽
首名　西南　卅三分
二名　領島　十二分
三名　嶺東　十分
△田賽
首名　西南　十八分
二名　嶺東　八分
三名　慧貞　五分

△女丙組
冠軍　西南　共廿一分
亞軍　慧貞　共廿一分
季軍　知行　共十七分
△徑賽
首名　慧貞　十六分
二名　知行　十五分
三名　領島　十三分
△田賽
首名　西南　廿一分
二名　慧貞　五分
三名　嶺東　三分

△女丁組
冠軍　西南　共卅六分
亞軍　領島　共十五分
季軍　嶺東　共十五分
△徑賽
首名　西南　廿三分
二名　嶺東　十分
三名　領島　十分
△田賽
首名　西南　十三分
二名　領島　五分
三名　嶺東　四分

▲女生全場成績
冠軍　西南　共一百三十七分
亞軍　嶺東　共七十六分

查是屆得各界報効者甚衆、經見前訊、至于男女全場冠軍、則由陳鏡湖報效、男女全場田賽及徑賽亞軍則由劉景清報効云、昨日決賽成績錄后、

▲田徑賽成績一覽表

△男子甲組
二百公尺　㈠辛仲堅(華仁)㈡陳宗佑(華僑)㈢陳燮垣(嶺東)㈣李德祺(華大)廿三秒二(新)
八百公尺　㈠黃仁興(華仁)㈡徐煥光(華僑)㈢楊華生(華僑)㈣陳燮垣(嶺東)二分十八秒(新)
持竿跳高　㈠區國華(知行)㈡戴雅圖(華仁)㈢徐高(華僑)㈣盧利安(華仁)二公尺九六(新)
急行跳遠　㈠盧啓超(華仁)㈡陳沃(華大)㈢區國華(知行)㈣葉飛龍(華僑)六公尺十八(新)
三級跳遠　㈠陳宗佑(華僑)㈡盧家興(華仁)㈢陳沃(華大)㈣黃汝???(工業)十二公尺零五(新)
鐵球　㈠陳開川(華仁)㈡丘其昌(華僑)㈢葉尤農(華僑)㈣李金培(西南)九公尺二(新)
鐵餅　㈠陳開川(華仁)㈡葉尤農(華僑)㈢李金培(西南)㈣彭耀倫　嶺東)三一公尺二三
標鎗　㈠林澤華(華僑)㈡陳開川(華仁)㈢黃金棠(西南)㈣徐高(華僑)四七公尺五二(新)
四百中欄決　㈠莫劍恩(華大)㈡陳超俊(華僑)㈢陳沃(華大)㈣鍾兆呂(華仁)六十五秒二(新)
八百米接力決　㈠華大㈡華仁㈢華僑㈣嶺東一分四十四秒八
四百米決　㈠陳燮堯(嶺東)㈡莫劍恩(華大)㈢黃仁興(華仁)㈣楊華生(華僑)五十七秒四
一百米決　㈠陳宗佑(華僑)㈡陳沃棠(嶺東)㈢馮振昌(華仁)㈣李德祺(華大)十二秒二
一百一十高欄決　㈠陳沃(華大)㈡林澤華(華僑)㈢辛仲堅(華仁)㈣鍾子亭(華仁)十八秒八
急行跳高　㈠陳宗佑(華僑)㈡辛仲堅(華仁)㈢區國華(知行)㈣張恩年(華仁)一米七六五
一千五百決　㈠黃恩慶(華仁)㈡徐煥光㈢楊華生(華僑)㈣陳燮垣(嶺東)四分四十五秒六

△男子乙組
四百公尺　㈠葉文漢(華大)㈡唐兆衡(華仁)㈢李超泰(工業)㈣陳景洪(嶺東)六一秒八
四百接力　㈠華仁隊㈡論智隊㈢油蔴地㈣嶺東隊三二秒半(新)
三級跳遠　㈠夏永盛(華仁)㈡楊奇新(華仁)㈢陳維耀(西南)㈣梅卓文(香江)十公尺二三
鐵球　㈠葉文漢(華大)㈡阮成基(華僑)㈢陳繼韜(西南)㈣陳樹(南華)八公尺七(新)
八十低欄決　㈠阮成基(華僑)㈡楊奇新(華仁)㈢霍煥章(油蔴地)㈣彭錦泉(嶺東)十三秒六
跳高㈠　陳樹南(華僑)㈡曹慶華(嶺東)㈢鄭日升(華大)㈣甘榮華一米四四
二百決賽㈠　容永通(論智)霍煥章(油蔴地)㈢葉文漢(華大)郭潤濱(油蔴地)二六秒四
一百決賽　㈠容永通(論智)㈡鄧冕華(中南)㈢葉文漢(華大)㈣霍煥章(油蔴地)一二秒

△男子丙組
八十低欄　㈠劉錫沾(西南)㈡林文超(工業)㈢周卓生(工業)㈣洪懷劍(華仁)一五秒八
鐵球　㈠謝時英(西南)㈡潘伯良(培正)㈢尤榕華(培正)㈣黃漢藻(華僑)八公尺十五(新)
急行跳高　㈠蘇新海(培正)㈡司徒賓(華仁)㈢周焯生(工業)㈣林俊民(培正)一公尺三六(新)
急行跳遠　㈠林文紹(工業)㈡黎頌德(培正)㈢蘇新海(培正)㈣歐陽文恩(培正)四公尺六四
三級跳遠　㈠林文超(工業)㈡何鎮文(西南)㈢李耀宗(華仁)㈣黃觀正(嶺東)九公尺五(新)
八十低欄　㈠劉錫沾(西南)㈡林文超(工業)㈢周卓生(工業)㈣洪懷劍(華仁)十五秒八
二百　㈠尤榕華(培正)㈡林文超(工業)㈢關文榮(論智)㈣黎頌德(培正)一九秒四
一百　尤榕華(培正)㈡關文榮(論智)㈢黎頌德(培正)㈣歐陽文恩(培正)一四秒四
五十　㈠尤榕華(培正)㈡張方邦(培英)黎頌德(　正)㈣歐陽文恩(培正)七秒六
四百接力　㈠培正㈡南華㈢工業、㈣培英、五十八秒八(新)

△男子丁組
二百公尺　㈠周炳華(南華)馮少植(南華)㈢陳炳輝(培正)㈣范佐廉(培正)三三秒二
鐵球　㈠張子瑞(西南)㈡伍元明(西南)㈢李純邦(南華)㈣胡世昌(培正)七公尺六三(新)
急行跳高　㈠廖亞仁(論智)㈡鍾炳元(培正)㈢廖建明(西南)㈣周世均(培正)一公尺十九
急行跳遠　㈠廖建明(西南)㈡陳炳輝(培正)㈢盧東生(西南)㈣范佐廉(培正)十三尺八
一百公尺　㈠周炳華(南華)㈡馮少植(南華)㈢范佐廉(培正)㈣李加興(嶺東)十五秒四
五十公尺　㈠周炳華(南華)㈡范佐廉(培正)㈢馮少植(南華)㈣周豫章(嶺東)七秒八
二百接力　㈠培正隊㈡嶺東隊㈢西南㈣知行隊、三三秒(新)
壘球　㈠李煥添(西南)㈡鍾日升(培)㈢李達平(　英)㈣張作登(華仁)廿公尺九八
急行跳高　㈠許炳輝(南華)㈡廖達元(西南)㈢高壽康(培正)㈢周景(嶺東)一公尺一十
急行跳遠　㈠黃光粵(培正)㈡李煥添(西南)㈢林浩光(華仁)㈣許炳輝(南華)三公尺六十
二百公尺　㈠許炳輝(南華)㈡葉蘇(南華)㈢田景(領島)㈣黃光粵(培正)三十六秒六
一百公尺　㈠葉蘇(南華)㈡何樹南(論智)㈢盧家耀(南華)㈣許炳輝(南華)十六秒四
五十公尺　㈠盧家耀(南華)㈡田景(　東)㈢鄭文志(培正)㈣林浩光(華仁)八秒二

△女子甲組
四百接力　西南隊、嶺東隊、慧貞隊、論智隊六十四秒三(新)
急行跳高　㈠徐月姬(慧貞)㈡黃小環(西南)㈢陳瑞蘭(西南)㈣馮倩雲(嶺東)一公尺一七
急行跳遠　㈠鍾鳳貞(嶺東)㈡馮倩雲(嶺東)㈢陳瑞蘭(西南)㈣袁惠慈(西南)一公尺一四
鐵球　㈠朱蝶卿(西南)吳惠香(惠貞)㈢容舜華(論智)㈣勞騷襟(論智)七公尺四五(新)
四百公尺　㈠陳瑞蘭(西南)㈡吳文鳳(論　)鍾鳳(嶺東)㈣謝月娥(嶺島)七七秒四(新)
一百公尺　㈠吳文鳳(論　)㈡何秀英(嶺東)㈢鍾瑞劲(嶺東)㈣徐月姬(慧貞)十五秒五
八十低欄　㈠鍾鳳貞(嶺東)㈡何浣湘(西南)㈢陳瑞蘭(西南)㈣張惠根(西南)十五秒八、
二百公尺　㈠吳天鳳(論智)㈡何浣湘(西南)㈢梁少蘭(慧貞)㈣鍾鳳貞(嶺東)三十二秒二
五十公尺　㈠吳文鳳(論智)㈡何德英(嶺東)㈢何浣湘(西南)㈣盧瑞屛(西南)八秒四
四百接力　西南㈡嶺東㈢慧貞㈣論　六十三秒九

△女子乙組
四百接力　西南隊、領島隊、嶺東隊、知行、六七秒一(新)
鐵球　林渭清(西南)林婉嬋(慧貞)關詠彤(西南)巢湘玲(領島)三公尺七五(新)
急行跳高　陳愛顏(嶺東)羅美恩(嶺東)巢湘玲(領島)黃小霞(西南)一公尺十(新)
二百公尺　黃寶如(慧貞)陳妙然(西南)白秀(西南)黃煥瑔(西南)三十三秒九(新)
一百公尺　陳妙然(西南)巢湘玲(領島)黃寶如(慧貞)白秀(西南)十六秒四
八十低欄　關詠彤(西南)陳愛顏(嶺東)羅美恩(嶺東)楊瑞瓊(嶺東)十七秒六
五十公尺　陳妙然(西南)巢湘玲(嶺東)黃寶如(慧貞)白秀(西南)八秒四

△女子丙組
五十公尺　周日燊(慧貞)余美玉(知行)袁惠英(西南)黃惠研(慧貞)八秒二(新)
二百接力　領島隊西南隊知行隊嶺東隊三八秒半
壘球　葉佩枝(西南)李錦英(西南)趙建順(論　)余玉蟬(領島)十九分尺
急行跳遠　袁惠英(西南)葉佩枝(西南)余燕坤(西南)巢鑾玲(領島)三公尺二五(新)
二百公尺　周日燊(慧貞)余美玉(知行)余玉蟬(領島)卅四秒五(新)
急行跳高　周日燊(慧貞)郭秀珍(嶺東)余燕坤(西南)黃少瑜(西南)〇九八米
一百公尺　周日新(慧貞)余美玉(知行)余玉蟬(領島)丘蓮好(論　)十六秒六

△女子丁組
壘球　霍銀英(西南)梁耀粧(西南)鄧妙賢(嶺東)陳煥球(嶺東)十一公尺八九(新)
急行跳遠　吳仲僑(西南)李詠賢(領島)鄧妙賢(嶺東)譚仲卿(領島)三公尺〇九(新)
二百公尺　吳仲僑(西南)梅慶祺(知行)李永賢(領島)鄧樂儒(西南)卅九秒四
一百公尺　吳仲僑(西南)李永賢(領島)梅慶祺(知行)梁潔粧(西南)十六秒六(新)
五十公尺　吳仲喬(西南)李永賢(領島)梁潔粧(西南)陳妙貞(致遠)九秒四
二百接力　嶺東隊、慧貞隊、西南隊、領島隊十秒、

今日決賽名單

全港第三屆學界水陸運動會、陸運會已與昨日宣告閉幕、而水運亦定今日下午完畢、查今日水運決賽項目凡十數、定上午十時開始在七姊妹南華游泳場舉行・預測此次各校實力均勻、中以若瑟校得分希望較高、但四百公尺與一千五百公尺兩長途泳、以皇仁之吳文傑希望最濃也、跳水一項、華大之梁賡堯最有把握、為去屆冠軍、此次恐必有蟬聯冠軍之希望也、茲將得決賽權者名單錄下、

△男甲五十公尺決賽(陸人取四名)
潘炳文(漢中)葉漢泉(約瑟)郭漢銘(約瑟)鍾子廷(華仁)林澤華(華僑)黃志雄(約瑟)

△男甲一百公尺決賽(二人取四名)
吳俊文(皇仁)李士丹(約瑟)黃志雄(約瑟)郭漢銘(約瑟)鍾子亭(華仁)潘炳文(漢中)

△男甲二百公尺決賽(六人取四名)
蘇雨(華仁)張奇光(約瑟)吳俊文(皇仁)葉漢泉(約瑟)吳俊文(皇仁)李士丹(約瑟)

△男甲一百蛙泳(六人取四名)
黃學光(皇仁)孫富順(約瑟)方宗宇(約瑟)曾耀興(華仁)潘永定(華僑)鮑漢昌(皇仁)

△男甲二百蛙泳(五人取四名)
孫富順(若瑟)區亮華(若瑟)方宗宇(若瑟)曾耀興(華仁)陳敏波(華仁)

△男乙百公尺蛙決(六人取四名)
楊昌華(培正)陳文博(中南)夏承威(華仁)葉雨湖(若瑟)鄭澤希(西南)麥國安(皇仁)

△男乙五十公尺決賽(六人取四名)
楊其新(華仁)葉雨湖(若瑟)麥國英(皇仁)李羅渣(若瑟)楊昌華(培正、楊永標(若瑟)

△男甲接力決賽(五校取四名)
中南中學　皇仁書院　若瑟書院　漢文中學　華仁書院

△千五百公尺決賽(九人取四名)
劉耀庭(中南)吳傑文(皇仁)孫富順(若瑟)石志文(華仁)方宗宇(若瑟)葉逢時(華仁)任東林(華仁)孫鐵生(華大)衞家體(華仁)

各項秩序如下
男丙　五十公尺
男乙　五十公尺
男甲　五十公尺
男丙　五十公尺
男乙　五十公尺
男甲　一百公尺
男乙　一百公尺
男甲　二百公尺
男乙　一百蛙泳
男甲　一百蛙泳
男甲　二百蛙泳
男甲　接力
千五公尺

·橘中子編·

棋國春秋

·每日出版·

◁……第一壹八期……▷

南華體育會主辦

全港公開單人棋賽

陳德沛對鄭宗彥 (二)

第二局陳先、走炮五七路、出車河上、威脅敵兵、鄭以屛馬應戰、開局形勢、着法頗好、第二十三着陳進炮去馬、希佔中綫、鄭不與之駁、棄馬進炮、欲取敵象、以翼車馬炮三子另攻一方、故予陳軍以莫大之機會、第三十二着鄭以馬八進九、棄馬陷陳、詎反為陳所乘、逼於三十六着棄車救主、當時鄭方紙餘車馬炮三子、陳方双車双炮馬、既勝其子、且局勢又極惡、炮佔中宮、車封帥口、實已穩操勝劵、第三十八着鄭平車以兌、以大勢之見去、聊作孤注之一擲、詎陳竟為其所算、是眞出人意表者、臨殺勿急、久為棋界中之圭臬、陳亦時以此而自警、然其偏失於此大意者良多、是誠使人難於瞭解也、

第二局　陳先鄭勝

陳	鄭
炮二平五	馬八進七
馬二進三	兵三進一
車一平二	車九平八
車二進四	馬二進三
卒七進一	兵三進一
車二平七	炮二退一
炮八平七	炮二平三
車七平三	炮三平七
馬八進九	兵七進一
車三平四	象七進五
馬九進七	馬七進八
炮七進五	砲七進五
砲五進四	仕六進五
馬七進六	兵七進一
車四進四	砲七進三
士四進五	馬八進九失
砲七平二	馬九進七
馬六進八	車一進一
馬八進九	車八平六
車四進一	帥五平六
車九進三失	馬七進六

棋証林中媛

陳德沛

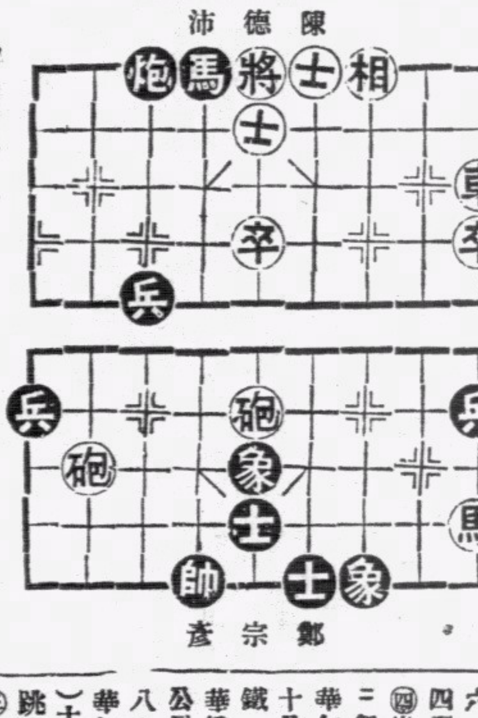

鄭宗彥

公開單人棋賽今晚對局陣容

周公俠	對	陳昌文
鄭卓萍	對	江鑑彥
簡建初	對	黃啓康
李逢姬	對	李偉民
江敦彥	對	張士棋
梁茂先	對	黃定章
鄧鐵如	對	何庭瑞
郭朝棟	對	彭鈞廷
李伯恂	對	謝瑞常
冼羽翔	對	鄭宗彥

棋証　何醒武　陳冠英　陳德沛　陳洽　余亦青　鍾尙德　麥紹文　吳瑞生　江毓垣

粵精彩排球賽 華南勝培英

(廣州訊)培英排球賽、於前六日下午四時半、在西湖路一師球場與華南校隊週旋、查華南曾獲省運會冠軍、實力之雄、固不相伯仲也、球証李德寬、笛子一鳴、華南隊之梅迪賢、極其活躍、如猊似虎、培英抵禦不及、連負二局、第三局培英之陳英寬、因指傷在旁觀戰以本隊連負二局、心殊不甘、極願效力驟場、但指傷心有餘而力不足、只得在旁指揮作戰、果也培英一經鼓勵、士氣百倍、潘金洪梅奕權陳澤棠、來頭勢大、猛不可擋、華南校友隊遂又得負回二局、第五場為重要關頭、双方乃各運長才、互鬥技能、一來一往、沙塵飛揚、喊殺之聲不絕于耳、卒以華南校友之梅迪賢陳輝煌胡英才等聯成一氣、連殺二球、以廿一對十九得最後之勝利、

選派體育專家 參加世運會 人選業經內定

(廣州訊)世運會行將在德國柏林舉行、我國為爭國際地位起見、特選拔籃足球代表隊暨田徑游泳等項選手參加、足球代表隊業經出國、籃球隊巳亦選定、田徑及游泳選手、現在仍選拔中、聞全國體育協進會以世運會在柏林舉行、各國體育專家雲集、擬考察各國體育技術暨與各國體育專家交換意見、特選派國內體育專家六人、前赴柏林參加世運會、人選業經內定、現任廣東省立體專學校校長許民輝、中大體育部主任郭頤棠、亦被選派之列、一俟教育部命令發表後、即可定期啓程云、

海浴消息

精武體育會定於本月十四日下午二時、租定「民德」輪在統一碼頭、啓行前往清水灣海浴、沿途有音樂助興、茶點款待、劵價分會員四角、非會員五角、現已開始售劵云、

小足球友誼賽

△天然小足球隊於昨晨七時、挫溜滄小球隊于旺角何文田球場、成績為一比零云、

△昨星期六日飛亞隊以一比零勝幼稚、星期日勝粵華二比一、各場均舉行於麗敦園球場、飛亞球員如下、

胡寶錫　周明仲　陳國華　葉因全　周仲倫　何巨成　岑濃林　梁國輝　李廣

今日潮汐

漲　上午零時廿四分　上午十時廿五分

退　上午三時五十分　下午六時十六分